夕刊
京城日報
夕刊一部　定價金壹圓
印刷人　發行人
京城府太平通一丁目三十一番地　京城日報社

マツダ
マツダ
眞空管

商相、藏相の意見分岐
結論到達疑問視さる
あす物價機構改組の臨時閣議

【東京支社電話】政府は物價機構改組問題に關して廿五日日曜日にも拘らず午後一時から臨時閣議を開催、三度閣議を重ねることとなつたが閣內には藤原商相が商相と見解を同じくしてゐるが、藏相としては現在の物價機構を擁らんとする立場から出てゐるものであり、この點においては商相の意見と全く歩を一にしてゐる、更に商相に對しては小磯拓相が積極的に支持を與へてをり、商相も最近頓に閣內における發言權を增大したといはれ、拓相の支持を得て同日の閣議においてはあくまで自己の見解を強硬に主張するものと見られ、一方これに對して櫻內藏相、吉田厚相ならびに石渡書記官長は物價機構改組を第一段とする商相の物價政策に對する藏相の見解はこれを諒とするも、それが低物價政策の破綻を招來しインフレ進行に拍車をかける危險性あるを重大視し、この意味から今後における物價政策の推進は經濟會議によつて遂行さるべきであるとの立場を執つてゐるので閣內における大勢も完全に兩派の對立を見せてをり果して同日の閣議で圓滿にいづれかの結論に到達するか否かは頗る疑問視され、その歸趨は戰時財經成否の分岐點として注目される

も本月末の閣議に附議決定の上來月早々議會に提案協贊を得たき意嚮で、目下着々準備を進めてゐる

首相商相會談
物價機構問題

【東京電話】藤原商相は廿四日午前九時十五分麴町區三年町の私邸に米內首相を訪問、數案の物價統制機構の改組問題につき意見の交換を遂げ、同卅五分辭去した

基本條約締結に
新政權に大使派遣
阿部前首相の起用有力

【東京支社電話】汪精衛氏を中心とする新支那中央政府は中央政治會議に相いで遠からずその成立を見ることゝなつたが新政府成立の曉に鑑み、政府當局では各般の準備を進め、近く

駐支特派大使派遣については種々考慮を廻してゐたが、廿三日の閣議で種々意見交換の結果、興亞院使節派遣を取止めて新政府成立後日支國交調整の基本條約を締結するための特派大使を派遣することに決定、直ちにその人選に着手した、大使には少くとも總理級の人物を必要とするため政府としては先づ白羽の矢を近衞公に立てゝゐるが、同公は樞府議長の地位にあるので種々の困難があり次いで有力なる阿部信行氏は本人に難色あるので結局前首相阿部信行大將に落ち着くのではないかと見られてゐる【寫眞＝阿部前首相】

石炭配統法案
三月早々提出

【東京電話】石炭の一元配給統制を確立すべく「石炭配給統制法案」は既に商工省においてその原案の調整を完了、近く關係廳の承認を得て法制局に回附するの段取りとなつてゐるが、商工省としては同法案を例の石炭增產計畫實施に必要とする十五年度追加豫算と一緒に近く

が、同法案は先の中央物價委員會の「石炭對策要綱案」に基く
一、石炭の一手買入及び一手販賣を為し配給の一元化を圖ること
一、プール平衡價格制を採用して物價統制と增產との調和を圖ること
一、石炭規格は統一單純化して配給能率を增進すること
一、出來るだけ經費の低減を圖ること
を目標とし全國石炭一手買取、販賣機關『日本石炭株式會社』（資本金五千萬圓）の石炭販賣會社」及び都道府縣別の「地方石炭配給會社」を中心とする府縣別、地方別の石炭配給統制會社を設立して石炭の配給統制に當らんとするもので、當局では同案の作成に當り業界の實情に鑑みこれとの過渡的摩擦を排除すべく腐心したが、商工省では同法案の成立を目標とする同業者の過渡的運動が現在諸勢を極め更に議會各派においても反對以前に當業者の關係者の

世界新秩序の樹立
建部氏質す
貴族院本會議

【東京電話】廿四日の貴族院本會議は午前十時十一分開會
一、牧野法中改正法律案（政府提出）
を上程、藤田法相提案理由を說明委員附託
一、輸出毛織物取締法案（政府提案）
を上程、藤原商相提案理由を說明委員附託とし國務大臣の演說に對する質疑に入り

建部遯吾氏（同成）肇國の理想を述べたる後、一昨年十月中旬グルー大使が東亞新秩序はアメリカ人には不可解なものであるとの旨趣を弄したがかゝる大理想に對する認識を缺いてゐるのは極めて遺憾である須らく東亞新秩序とともに世界的新秩序の樹立を望む、健康者衛生に寧日なき世界の現狀には深甚なる注意を拂はねばならぬ、蔣介石は重慶の途を誤り支那崩壞の有樣である、東亞新秩序は先づ蔣介石の道心を顧みて

支を一體とし「新東亞の建設」を組織し、大理想に邁進せねばならないと思ふが如何、近衞聲明は茲に出發點を有してゐる、現內閣もこの信念を以て事變に當られたい、而して次の諸點に關し東亞新秩序建設の具體的內容を質したい
一、外政の新秩序については民族心理を無視しては成果は期待し得ない
一、教育新秩序については從來の教育方針を止めて教育強化の方法を取らねばならぬ
一、民に信を失へば政治は行へぬ、義務教育年限延長の如きも質よりも量を考へてゐないか、又市町吏員の不正續出は教學に適がない、國界の膨大な數字偏重を初めとし政治頽廢の唯物的墮落は由々しい問題である

米內首相 東亞新秩序は抗日容共の精神を有する蔣政權を打倒し支那を完全に獨立國とし日滿支一體となつて善隣友好經濟提携防共強化を圖りもつて

東洋永遠の平和樹立に邁進することである、從つて覇業侵略とは根本的に異なるものであり、東亞の理想を達成すれば賠償金或は領土の割讓等なくとも國民は滿足するものと思ふ、政府は飽くまで根本方針を堅持し荀くも國民をして不滿の念を生ぜしめざるやう努力する、次に政治の運營については慎重に考慮を拂ひ

分斂制が加へ一度決定したことは飽くまでもこれを實行する、輿論についても一層考へ强く進み明朗政治を行ふことを念願してゐる

松浦文相 日本の今日は最早外國文化の模倣時代は過ぎ國體の本義に則り國民精神に立脚した各種の學問が創始すべかくて午後零時十分散會

有田外相 外交方針は八紘一宇の大精神に則り皇道外交道義外交で進んでゐる、國の外交は變の外交も同様と思ふが他國から侮辱を受けるやうなことがあつては困るから十二分の注意を拂はねばならぬ

く當局も最善の努力を拂つてゐる、義務教育年限延長は單に延長のみに止まらず教育內容の刷新をはかり皇道の精神に基き眞に現代の大國民養成を主眼としてをり、從來の課程に多少の改正が加へることになつてゐる、この上に職業指導等技能養成に心掛ける

軍、極めて強硬意向
齋藤氏問題の展開微妙

【東京支社電話】齋藤氏問題に關し陸軍は今日なほ極めて強硬なる態度と關心を有する陸軍では齋藤氏より一昨日各派代表者へ知悉せしめ陸軍機密、各派政黨等へ知悉せしめ

日の委員會を契機として齋藤氏の態度と關心をもつて種々の宣說を行ひ、これに最後決定をなし懲罰委員會の開會に邁進する

れたけに問題の推移を凝視し本問題が周部に宛々たる主張と合ひ

してゐることは明瞭で、從つてそれによつて紛擾解決されることを希望してゐる、かくして齋藤氏問題をめぐる懲罰委員會の推移及び小山議長の措置、各派の出様など廿四日の委員會を契機として齋藤氏の態度と關心を

なる態勢を持續されてゐる、なほ齋藤氏に對する懲罰の輕重その他の點について議內情勢の複雜な民政黨、政友久原派等は特に慎重な態度を取る必要があるので、廿六日ごろ改めて代議士會を開き意諫にして取纏め、しかるのち廿七八日ごろ最後の委員會を開いて諮議

物の配附を行つたはどである、陸軍としては公式の機關を通しての

齋藤氏
委員長と會見

【東京電話】懲罰委員長は廿四日午後一時懲罰委員會の議長室に齋藤氏と出席して心境を打明けたが齋藤氏はこれに先立ち午前十一時半より院內懲罰委員長室において懲罰委員長中井一夫氏と會見、會議進行について打合せを行つた、齋藤氏としては懲罰委員會の經過を見る事が不利なので、これが說明を求めたに對し中井委員長は懲罰委員會における懲罰宣告の慎重を更に要したことも報告し、政友中島派から七回に亘り之れ等のものが懲罰資料となつてゐるのであるからそれに依いて審問を行はれたら宜しからうと好意的に勸告し、同十一時五十分會見を終つたが、齋藤氏としては飽まで自己の信念の正常なるを主張してをり、議會懲罰宣告の期までも要求してゐるほどなので委員會においても自ら進んで懲罰說明に

ことと考へつゝ分廿九日の本會議に上程する

食糧肥料確保
共同決議提出

【東京電話】議會では當面の重要問題たる重要食糧品並に肥料確保に關し各派の共同決議を提出に決し、廿四日午前十一時半から議院內議長應接室で開かれた各派交涉會で協議の結果、決議案文作成を各派政務調査會長に一任した

について反對せず、委員の諮問に應じて議院職權としての理非曲直を明かにせんとの態度を執つてゐる

陸運統制令施行規則公布

【東京電話】陸運統制令は國家總動員法第八條第十七條に基づいて制定された陸運統制令は一月卅一日公布を見たが、更に同令施行規則が廿四日をもつて公布、廿五日から實施されることとなつたが、同令が實際に發動される場合には各般の事情を綜合した上で徐に權限を行使することとなく陸運統制令本來の目的たる輸送能率の向上を圖らんとするため當局は各方面の協力を要請してゐる

山東沿岸航行
禁止解除

【青島廿四日同盟】我北支作戰の必要により北支方面艦隊は二月十五日の布告をもつて禁止された山東半島沿岸航行を、沿岸各地における戰鬪、我軍の出入は廿四日より解除された

英諾戰時通
商協定成立

【ロンドン廿三日同盟】イギリス政府に最近ロンドンでノールウエー代表と戰時通商協定交涉中であつたが、このほど成立し近く發表される

＝人＝

◇人見朝鮮總督府外事課長　廿四日「あかつき」で歸任
◇吉田京畿道產業部長（本府）　東京農林省の打合せのため廿四日來京
◇西本法務局長　廿四日午後三時廿分「のぞみ」で大田より歸任

時の錄音

大陸に雪解けは近づいて、その人生となりし私の命のみ殘る。
×
默して語らされど、頹廢の襲深く捲る氣配や如何。
×
勝つる則つは歲にし、けふ議事原則に至る議員の筆。
×
將も兵も、大陸建設のための死に場を得るを本懷とす。
×
賭きてその所を殿ふ時、誡後に精機たるものあるを知つ。
×
首は古けれど、われ等、一億一心の誠の開運あるのみ。
×
あゝ、謹嘗の聲の耳に磨づいて、夢ふけるの心を醒まされ。

機械化部隊を失ひ
中央軍は再起不能
全支に積極的反攻なし

週間戰況

支那派遣軍報道部發表

【南京廿三日同盟】支那派遣軍報道部は二日まで今週の戰況を發表したが全支における十六日以降の狀況は次の如し

一般狀況 敵は冬季攻勢における全面的敗北に引續き廣西省においては賓陽附近の大殲滅戰によつて機械化部隊の大損失により中央軍は再起不能の痛撃を蒙り、さらに綏遠においても五原臨河附近の大殲滅戰によつて全軍潰亂の結果何處にも敵の積極的攻勢は片鱗を留いた、今週においては全支に見ることは出來なかつた、これに反しわが軍の不斷の攻擊は各地において果敢なる展開を示し、最早重慶の吹き鳴らすテマの宣には民衆、第三國もこれを信じようとはしない、廣西殲滅の兩戰線に刷り知れぬ底力を示した我が軍は敵のデマを欺しつゝ次期作戰に待機してゐる

北支方面 北支方面は前線大體左の如し
冀南方面に遊覽敗殘中の敵系部隊は山東省河北邊境地區において我軍に捕捉殲滅され、山西方面の敵も次第に撃滅されつゝある、わが軍の大掃蕩戰の成果は陣地各方面において大損害を與へた、その後敵は一線上から進擊を開始した、わが部隊は白晝を殲つて一路東進一日に其處においては殲滅を仕掛け、十八日頃には陽地區の線に進出、これに呼應して十八日頃には平島方面の要衝石島の敵を掃討し

中支方面（一）新墻河方面においては前線異常なき模樣が依然としてこの間に敵の偵察部隊來襲しても撃退、このほか南昌方面に對しても攻勢を續けてゐる、その他の方面においても微少なる攻勢を窺ひつゝある、さらに敗殘兵の出沒に備へ、通山、崇陽、通城方面より江西省南部の前線に向つて進撃しつゝあるが如し

中支方面 中支方面においては南部、贛西部方面の聯絡を封鎖しつゝ我が軍は出擊し十四日夜半行動を開始十九日午前中まで陣地を確保、さらに敗殘兵を追撃、通山、崇陽方面の敵を撃退しつゝ巧みに敵の退路を遮斷、十七日より廿日までに敵第六十二、六十九、七十九、百九十、百九十二、抗日青年團の各師を撃滅し、本作戰において大打撃を與へた

陣に成功し、こゝに敵の盤踞を完全に掃蕩した、その後敵は第十九師の殘存部隊を結集し、十九日午前十時これを攻略、さらに敗敵を急追して突進し廿一日遂に軍閥城を攻略した、今週の戰況は概ね我が手に歸し本作戰は一段落を遂げ

南支方面 南寧方面においては一般の狀勢も大なる變化なく敵の遊撃戰を續行しつゝあるも、敵の廣西作戰は殆ど終了し、三日からの第二次作戰は

陸鷲活躍（一）當面の敵の狀況は一般に對應し十六日より二十日に亘り南寧、賓陽、武鳴、遷江、上林、隆山、柳州、平南の各地を爆擊し、その他の各地の敵飛行場及び陣地を爆擊
（一）根本部隊は十六日より二十日にわたる間連日山東省東部作戰に協力
（三）田中部隊は十六日、十七日の兩日山西省方面を反復爆擊し十九日大同を攻擊
（四）山田部隊は十七日山西省西安飛行場を爆擊
（五）河南部隊は十六日より二十日まで連日第二十二聯隊の作戰及び南寧方面の作戰に協力
（六）今西部隊は十七日朱家山（漢口南方約四十キロ）地區を爆擊、十八日以降河南部隊は同寧陵、宜城、鄖安、鄂城、鄧縣などの敵を爆擊す

南寧、東部全山を攻擊、賓陽方面の敵を攻擊し、さらに南寧の一線に向つて殺到中

...してゐる、今日より十九日夜半湖南方面の水陸兩線を隔れ、廿一日約四十キロの地點を攻略しつゝあり、これがため敵は陣地を脱出せんとして退却し、陸地、麻陵の線も守られず退却に至つてゐる

地方官異動

【東京電話】地方官の異動は廿四日左の如く發令された
任福島縣經濟部長（京都府經濟部長）高橋倫任
石川縣經濟部長（內務事務官）宮澤榮
任國寶縣經濟部長（京都府總務部長）池田清
仰鳥取縣經濟部長（內務部長）吉田榮作
依願免本官　坂井良一

南總督歸任

南總督は廿四日午後の列車で東京から歸任、一時京城驛に着いた

京城府都市
計畫課分割

新に一課を獨立

京城府都市計畫課は最近都市計畫の擴張に伴ひ事務頗る繁忙を極めてゐるので、京城府では現在の都市計畫課を分割して各計畫課、區劃整理課の二課を設けることになり、近くこれに要する經費を計上、府會の承認を求める

土國近海に英艦
ダ海峽附近に遊弋

【イスタンブール廿三日同盟】ベルリン、ダーダネルス海峽の重要化と共にダーダネルス海峽の戰略的價値が益々重要視されてゐる折柄、廿三日に至り同海峽及び附近海合のトルコ領海內にイギリス軍艦が數隻派遣されてゐる事實が判明した、即ちソ聯艦スワネチア號は廿三日多島海レムノス（伊領）デネドス（トルコ領）兩島との間においてイギリス海軍の一驅逐艦によつて臨檢を受け、更にイタリー汽船二隻はイギリス軍艦の臨檢を受けたもので、これによりイギリス軍艦がダーダネルス海峽附近を監視中と見られ

爭鬪對の空氣を醸成しつゝある模樣で、この際政府としては逸早く遅延することなく同案の急速決定を爲すとともに、その發賣する石炭對策を具體的に明確ならしめ議院たる決意の程を示すべきであると強く要望してゐる

ウエルズ特使
ヒ總統と會見か

【ベルリン廿三日同盟】アメリカ國務次官ウエルズ氏は廿五日ナポリに到着するが確實なる筋の情報によればウエルズ次官はベルリン訪問の際、ヒトラー總統と會見して重要協議を遂げることになつたとしてドイツ政府としては出來るだけウエルズ次官の希望する條件に應じ且つ特殊の會見の意向といはれ、すでに大々的にウエルズ次官の歡迎會を開催する議がドイツ政府部內に進められてゐる模樣である

續してゐることが明かとなつた

獨機諾船擊沈

【ロンドン廿三日同盟】イギリス海軍省發表＝廿二日ドイツ機はイギリス海軍トロール船ファイフシアー號（五三五トン）を爆擊、乘組員十名、水兵十九名が戰死した、更に同日ドイツ機はイギリス東海岸でノールウエー汽船アカバラ號（一五二四トン）を爆擊、アカバラ號は火災を起し二隻は沈沒した

れる筈である、オスロー方面よりの情報によれば英政府は新協定によつてノールウエー船に對する臨時徵發部品取締令適用の除外例を認めるに決定したものゝ如くである、もしこれが事實とすればノールウエー貿易は非常な特典を蒙るとなり開戰以來最初の除外例として頗る注目されてゐる、なほドイツ通商代表も過般オスローにおいて同様戰時通商協定を交涉中であつたが協定締結に成功して最近歸國したと報ぜられてゐる

三國志（144）
（出廬の卷）
吉川英治　作
矢野橋村　畫

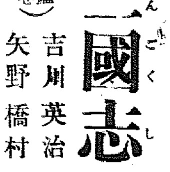

虎牢關（一）

──轟雄討たれたり
──轟雄敗れたり
敗報の早馬は、洛陽をおどろかせた。李儒は、仰天して、董相國に急を告げた。董卓も、色を失つてゐた。
「味方は、どう崩れたのだ」
「汜水關に逃げ歸つてゐます」
「關を出るなと命じろ」
「取敢ず、援軍の行くまで、さうしてをれと、命令しておきました」
「どうして、あの轟雄ほどな勇將が、むざく討たれたのだらう」
「何といつても、袁紹には、地方的な勢力も徵募もありますから」
「袁紹の叔父、袁隗は、まだ洛陽の府內にゐたな」
「太傅の官にあります」
「物騷千萬だ。この上、もし內應でもされたら、洛陽は忽ち顛覆する」
「てまへも案じてゐますが」
「由々しいものを見のがして居つた。すぐ除いてしまへ」
太傅袁隗のやしきへ、直ぐ兵と相

股肱の呂布をよんで、
「そちは關外に陣取れ」
と、三萬の精兵を授けた。
この要害に、董卓自ら守りに當つて、十二萬の兵を擁し、更に三萬の精兵を前衞に立て、萬夫不當といはれる呂布をその先手に置いたのであるから、正に金城鐵壁の文字どほりな假借であつた。
斯く、十州の通路を斷たれて、諸侯が各々その本國との聯絡を脅かされて來たので、寄手の陣には動搖の兆があらはれた。
「由々しい事となつた。今のうちに、計りごとを議して、方針を示しておかう」
袁紹は、曹操へ耳打した。
曹操も、同意であるとて、さつそく諸將をひき、陣の方針を明かにした。
敵がいく二手となつて、南下して來たので、當然、こちらの兵力も二手とした。
で、一部を汜水關に殘し、あとの軍勢は擧げて、虎牢關に向ふことゝなつた。總兵力は八ケ國といはれ、その八諸侯は、王匡、鮑信、

府の大手際が向けられた。
表裏から火を放つて、逃げ出してくる男女の召使も武士も、みな殺しにしてしまつた。勿論、袁隗も逃さなかつた。
顯日。
二十萬の大兵は、洛陽を發した。その一手は、李傕、郭汜の二大將に引率され、五萬餘騎、汜水關の救援に向つた。
又、べつの一手は。
これは十五萬と算へられ、董卓自身が率ゐて、虎牢關の固めに赴いたのである。
董卓を守る旗本の諸將には、李儒、呂布をはじめとして張濟、樊稠などといふ錚々たる人々があた。
虎牢關の關は、洛陽を去ること南へ五十餘里、こゝの天險に、十萬の兵を備ずれば、天下の諸侯は通路を失ふといはれる要害だつた。
董卓は、そこに本陣を定めると

喬瑁、袁遺、孔融、張楊、陶謙、公孫瓚などであつた。
曹操は、遊軍として臨んだ。時々方の勝れぬ弱みを見たら、隨意にそこへ加勢すべく遊兵の一陣を擁して、控へてゐた。
「……來たな」
と、北軍の呂布は、例の名馬赤兎に跨がり、虎牢關の關前のうちから、悠々寄手の備へをながめてゐた。
呂布、その日のいでたちは。朱地錦の百花戰袍を着たうへに、連環の鎧を着かさね、髮は三叉に束ね、紫金冠をいたゞき、獅子皮の帶に弓箭をかけ、手に大きな方天戟をひつさげて、赤兎馬も小さく見えるばかり踏み跨がつた寄手は──寄手の大軍を睨して、
「あれこそ呂布か」
と、眼をみはらせるばかりだつた。

効く濕布藥
ヒスメン
神經痛・打撲・捻挫・凍傷
今迄の濕布藥と違ふ新發明の粉末劑で、湯水で煉れば立ち處に三倍量に膨增した効果の新鮮な濕布藥が出來るので、熱を下げ、痛みを除き、炎症を和らげる効果が早い上に、經費低廉、大衆用で評判。
陸海軍病院並に全國病院御採用
（價）〇.五〇　一.〇〇　一.八〇
各地有名藥店にあり
東京神田　大木合名會社

主婦之友三月號賣切迫る
春の毛絲編
編直し繰廻しで作れる
大形附錄
大評判です
毛絲も布地もない時代に、これは便利重寶、編直し絲や古背廣、古スカートの繰廻しで立派な春の新型が作れると大評判!! 主婦之友の「毛絲編物と婦人子供服」は日本一！の定評ある「主婦之友」が、一流先生の嚴選された新型を、誰にも解り易く、詳しい圖解入で親切に發表。そのうへ可愛いお子様物を特に澤山發表でこの家庭でも引張り凧!!
▲三四歲お子様の可愛いお揃ひ服▲學生向スーツとブラウス▲若婦人女學生のスエーターと帽子どうぞお早くお作りください!!

婦人子供服
別冊附錄
おすしと
サンドヰッチの作方
握りずしのコツを圖解入り說明!! 七分搗米のすし飯の炊き方も公開!! これなら美味しいおすしが手輕に誰にもできると大好評!! サンドヰッチも經濟的に美味しく作れます。
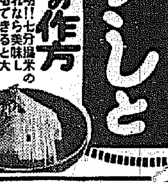
衣類と手藝品の作方
【色刷特輯】不用品を生かした長着、羽織、婦人子供服等の簡單な作方
慰問用お節句用　表情人形の作方
河澤詩津男先生發表!! 慰問にお節句に好適のとても可愛いお揃ひ人形
お手製學用品の作方
學用品はお母樣のお手製を
事變下にも繁昌する新商賣
時局を利用した小資本商賣
家を便利に使ふ工夫集
小住宅を便利に使つた實驗
小說名婦傳・太閤夫人　吉川英治
大反響!! 豪華を誇る一代の英雄秀吉の夫人北の政所が、良人の立身に助の京歐の生涯を描き、興趣無比の巨匠吉川先生の熟作!! 大感激!! 必讀
離婚の危機に立つ妻の問題
婦人の者が成功した離婚の危機から立直つた體驗
傷兵の處女妻の夫婦愛手記
火線を征く山口夫妻の人情涙の體驗記
今すぐ書店でお求めを！
三種附錄つき（送料六錢）六十錢
東京・神田・振替東京一八〇
主婦之友社

けふ嚴かに合同慰靈祭

興亞の人柱として大陸の土を血で彩つた英靈を祀る第廿回合同慰靈祭は廿四日午後二時から軍官民心からなる祭壇と讀經の中に龍山練兵場に執り行はれた、京城の街は龍山練兵場を中心に軍官民、遺族、一般參列者で人波をうち、式は莊嚴の盛儀をもつて進められた

背に眠る遺兒の姿よ

この感激！中に半島婦人の遺族も混る

『忠靈』に六萬人の感謝

合同慰靈祭に選ばれた遺族二十四日、京城の空に低く立ちこめてゐる、四日にかけた雨雲をうつ風はやゝ冷たい、が龍山練兵場は春霞で道のぬかる晴れた、過ぎから參列者がつめかけ龍山練兵場一帶の道は遺族、參列者、軍官、諸學校、諸團體の人の波で埋められた

續々と續く人はさしもに廣い練兵場に溢れその數約六萬人…ひとしく護國の英靈に對し感謝の祈を捧げてゐるのだ、この日列席する靖國の遺族六百餘名は遺族專用バスで早くから會場にかけつけた、父を、夫を、兒を御國に捧げた遺族の多くはみどり兒を背負ひ、

父の手をひいてゐる、しかし靜粛としてゐる、遺骨は禮拜に假設された祭壇にはるかに語り合つてゐるいは思ひ出話か—やがて用意された席に遺族を六隊に分ち一隊半島婦人々と會場に臨んだ、附添の警官が風に震へてゐる、沿道を行く一般參列者は暫し足を止めこの遺族を

あの列に向つて感謝の頭を垂れて見送つた、列中つゝましやかに行く半島婦人が一人ある、夫を名譽ある戰鬪として御國に捧げた人であらう、やがて一時五十五分遺族たちは所定の遺族席に着席、大合同慰靈祭はいよ／＼はじまつた

けふ來れば"正夫"は神

玄海渡る幾度！最後の親心

あゝ祖國の人柱として神去りしわが子にゆかりあればこそ、遙けき半島に往來のはげしい親心……無敵皇軍の武威を世界に宣揚した我らが龍山部隊晴れの合同慰靈祭にはる／＼京都から馳せ參じた祖國ほまれの遺族の一人に、廿四日あさ入城した京都府左京區下鴨〇〇町岡田よね子さん（?）といふ人がある

昨年八月北支の猛攻を衝いて連絡また強敵、勇猛また戰死と…邁進につつたわれらの部隊木越部隊永井隊の〇〇銃射手岡田正夫上等兵の母である

岡田上等兵は一昨年入營、昨年夏第一線へ出動、山西各地の戰鬪に參加赫々たる武勳を樹て不幸上黨の攻略戰を最後に壯烈戰死した勇士である、日頃隊內にあつては同部隊大阪府出身の明…として戰友間の友情も厚かつた正夫上等兵ときけば矢も楯もたまらず幾度か半島を訪れた母だつた、今度合同慰靈祭がある

と知り、遙々とかけつけたのだつた

岡田さんは知合の半島ホテルで語る

の神とたつたわが正夫を前に頭も新たに涙ぐる

"死ぬ子ではなかつたに…" 半島ホテルでしんみりと

「正夫の入營が朝鮮往來の緣となりました、思へばこの一家にとつて朝鮮は忘れられません、入營以來正夫の慰問に、或は第一線出征の激勵にもう何回となく來てゐます、その都度この半島ホテルでよき宿舍にして戰地と銃後の話に樂しくしてゐました、正夫は信仰もありいつも元氣な便りばかりでしたから戰地で支那兵のたまに當つて死ぬやうな男でないと思つてゐました、昨年六月『これから第一線に行くからごぶさたになる』と書いたはがきが最後の便りになつたゝめと家では神社から送つてくれる京城日報がたよりに正夫の消息をたづねてゐました」

【寫眞＝ホテルで語る岡田さん】

ホテルで弔意

岡田一家とゆかり深い關係を結んだホテルでは故正夫上等兵の遺族へ朝鮮名物甘栗一籠を贈り弔意を表した

【寫眞＝式場につめかける遺族たち】

ツカタニの帽子

お辨當調べ 府の學務課で

京城府學務課では節米實行がどの程度まで徹底してゐるかを調察するため、最も正直な小學兒童の辨當を廿二、廿三兩日に亘つて調査した、これに動員された小學校は第一部、第二部、私立を合して六十二校七萬一千名の大多數で調査要領は白米の辨當を一、白米と麥二、七分搗と粟三、四、パン代用食の四項目の何れを選んでゐるかを見るものでこれにより兒童の各家庭の節米振りが一目瞭然として來るわけである、目下學務課にはどし／＼報告書が集まつてをり、これを檢討のうへ更に徹底的節米實行を確認することになつた

盛り澤山な行事 體協の理事會

【東京電話】體協定例常務理事會は廿三日開催下村會長、末弘理事長以下各常務理事出席（鄉、久留島氏缺席）東亞競技會の準備を本格的に進めるため準備委員會を總務、競技、經理、宣傳、接待、式典、施設、警衞などの各部に分け編成することゝし來る三月四日の準備委員會で原案を作成せしむることになつた、右大會の參加國は滿洲、中華、比島の三ケ國はすでに決定してゐるが近くタイ國、ハワイに正式招請狀を發送することゝし籠球は比島を招待することに內定、この旨直ちに比島體協に打電することになつた、また昨年行つた國民厚生體育大會も東亞大會中に併催することになり本年は三月下旬東京で開催と決定

國民こぞつて スキー行進

【東京電話】全日本スキー聯盟主催第二回國民精神總動員全國一齊スキー行進は全國スキーヤーを總動員して愈よ廿五日午前十時を期し野澤溫泉ケ峰を中央會場として擧行ラヂオによつて全國各スキー場、學校、神社に設けられた地方會場と連絡、一齊に行はれることとなつた

內鮮電話通話度數

最近一ケ月間の內鮮電話の通話狀況は朝鮮から內地へ掛けたものが一萬八千百十四通話でその料金は六萬一千百七十四圓七十五錢、內地から朝鮮へかけて來たものが一萬九千三百八十二通話でその料金は六萬三千十圓、總計三萬七千四百九十六通話の十二萬四千百八十四圓七十五錢となつてゐる、これを前年同期に比較すると通話數では五割六分、通話料では五割七分の增加となつてゐる

觀光協會が本腰

ホテル難の緩和に ギユ／＼詰から救ふ

觀光國策の線に沿つて京城觀光協會ではさきに今年度事業計畫の遂行を期し府內各方面觀光關係者を府民館に招致して懇談會を開催し『觀光朝鮮』を大いに強調し合つたが、更に同協會では個人客も五百名以上になれば收容出來ないやうでは觀光京城のお座敷としてはお粗末過ぎるとこんどは關係當局と協力ホテル、旅館施設の改善及び增設に關し各業者へ積極的に働きかけることになり各ホテル、旅館について收容能力を調べたところ意外にも收容施設の不備が痛感されてゐる、因つて…

はホテル、旅館を事務所に當て長期滯在をきめこんでゐるので現在府內七十軒のホテル旅館に滯在してゐる客の約三割までは旅館業關係者で旅館業者も『一夜泊りのお客さんの方がためになります』と長期滯在を嫌つてゐる有樣

內地より〔おみやげ〕に 甘栗太郎

火災注意 府からも

最近の頻々たる火災に鑑み京城府營繕課では、火災の事前防止に萬遺憾なきを期することになり二十三日府民館、府民、順化兩病院、府至誠會館、府內全小學校をはじめ東部、龍山、永登浦等各方面の公營建物につき防火設備の再調査を行ふべく通牒を發した、右調査の結果火災の惧ひあるところはドシ／＼改築させる筈で…一般府民に對しては暖房裝置についての注意を喚起する筈

咲く惡の華

☆……大田府西町一四一左れ（無職）…不定千假設…住所不定無職金…府內の本町通の…で三十一…いてゐたが、廿二日本町署員に逮捕された

☆……スリも老少…不定無職…は三十年間も…けたが…時二十分ごろ京城本町一丁目で通行人の上衣ポケットに手を入れた…

☆……京城府…昭和…日…であるチョコレート色…ク一面、洋服、シャツ、靴など三百四十圓相當のものを…たので本町署から…を終へた

聞かねば拘留

食糧調べに切札あり！

戰時食糧政策の確立をめざして京畿道では"食糧消費實態調査"を施行するが、道警察部では廿三日道內各府の署長會議を召集、府の申告をしない者は、實地に乘り込んで申告書と實品を調べ嚴重に處分することを申合せた、この申告は大事な役なりけで…

政策の基礎をたす實態調査だけに調査方針と連絡し申告の徹底と協力をもとめ、若しも違反者などは出さぬやうにつとめるが、場合によつては實地に臨んで申告と現在數を比べ、若し隱匿の疑ある者に…する者は…拘留處分その他道令の許す範圍內で嚴重に處罰することを申合せた

サイレン一寸鳴る

大消費地たる京城、仁川、開城各府の食糧確保を圖るため米穀商の…を斷切り執行するため主に…廿八日現在高を三月一日までに申告させるもので…

來る三月十日から實施されてゐる防空の"警防警報"の一部が緩和されて火災のサイレン、警報は防空警報と間違はない程度で鳴らして差支へないこととなり、特に來る三月十日陸軍記念日の一翼…サイレンは斷…鳴ることとなつた

危い一瞬！

自動車と汽車 衝突を免る

【釜山電話】廿三日午後六時半ごろ釜山發大邱行一七五一列車が慶州…附近の踏切にさしかゝつた際、乘客十三名を乘せた南…大邱行の大邱…乘合自動車が…あはや列車との衝突を…ハンドルを右に切つたため衝突は免れたがバスはもんどり打つて田圃の溝に顛落、車台の一部を損傷した、乘客は奇蹟的にかすり傷程度で無事だつた

木炭 節約するなら心配はかけません

京畿道で十五萬俵の案

"木炭がない"と非常時の冬にあがつた悲しい叫びに鑑みて京畿道では木炭十五萬俵增産計畫が確立、明十五年度關係に之に要する費用が計上、製炭增確とならんで"ない"ない"聲の歸消の策をはつた

京畿道內で一年間に消費する木炭は百四十五萬俵、道內生產高は五十萬俵だから九十五萬俵は江原、黃海兩道その他から移入だが、事變以來生產擴充で七十萬俵から八十萬俵の新規需要が生じ消費道京畿は昨冬全く木炭飢饉になつてしまつた

十五年度は道內で六十五萬俵生產を行ふが、これが道內でぎり／＼の需用高、後は隣接道からの移入斡旋で凌ぐわけだ、勿論消費節約に道民各位の協力は絕對必要なわけだ、他に補助の新規策にも努力する、薪の方は道內一年の消費が六千八百萬貫、道內生產は三千七百萬貫、これまた三千一百萬貫は他道から移入だが、木炭と違つて生產期間が短いから心配の用をなすわけだ（淺野山林課長談）

ところは四百五十萬坪、明年度施行豫定地は四百五十萬坪…と年々事業は躍進を來してゐるので二百五十餘名の多數職員の統制と共に事務の統一的處理を圖らうといふのである

京城府の區劃整理事業に都市計畫として決定された施行區域千八百萬坪でこれを大體において十年間に全部完了する方針であるが、既に事業を施行してゐる

盛大な茶會 ア大使を送る

【東京電話】去る昭和八年七月赴任以來八年間に亘つて日伊兩國文化の上に多大の功績を殘し突然大使として親しまれたアウリツチイタリー大使は近く歸國するが、その離任を前に二十三日午後四時から霞山會館で日伊協會主催の送別茶會が催された

列席者は日伊協會長大倉喜七郎男はじめ外務省三谷文化事業部長、細川護立侯、團伊能男、會我祐邦子、田中館愛橘、下位春吉、廣原義武、東京商大教授上田辰之助の各氏、關屋敏子、三上孝子、原信子嬢等イタリー大使館側コルテーゼ參事官、アルデーマン情報官、マッチ一等書記官、ブルネッティ空軍武官等關係者凡そ百五十名

先づ大倉男の送別の辭、アウリツチ大使の答辭に次ぎ大倉男から同大使へ記念品として日本における大使のスナップを輯錄したニュースフイルムが贈られ草津これを上映して復刻室に移り美術好きの大使を中心に一同茶菓を共にしながら來る五月ナポリ市で開催のイタリー海外物展覽會に對する本邦側出品の內示披露に臨んだ

創氏のつむじ風 十二日間に四百突破

去る十一日紀元の佳節をトして受理を開始した半島人の氏創設屆出の狀況は非常に良好で、廿二日までに京城府で受付けたものは本廳だけで二百八十二件に上り、龍山出張所は六十五件、永登浦十五件合計四百五十二件、東部出張所は十五件に上つてゐる、僅か十二日間に四百五十五世帶が新らしい『氏』

本町一島眞場で お寫しになりましたか 鮮銀前

光明寺燒く

【京城電話】廿二日午後十時十五分頃京畿道左京區黑谷町淨土宗大本山黑谷金戒光明寺參頭栗田昇君（代職光明寺住職）の本堂から出火、本堂建坪五十坪を全燒十一時鎭火した、川端署で原因取調中

速かに復興する

仁川稅關長火災の談

【仁川電話】仁川稅關第一倉庫の全燒につき廿三日武田稅關長は左の如く談話した

今回の不祥事を起したことについてはまことに申し譯ない次第に思つてをります、從來ともこの點には十分注意してをつたのでありますが今後は一層注意を拂ひたいと思ひます、各方面の必死の消火によつて第一倉庫だけで喰止め得たことは不幸中の幸で感謝に堪へない次第であります、▲原因については目下調査中で當方ではまだ申し上げられません▲損害第一倉庫全燒昭和九年建築一棟七百七十坪九萬圓貨物約四千六百トンと推定されますが貨物目錄を未だ調べてありませんので正確なことは不明であります、貨物は雜貨が大部分であり損害額は集計に手間取るので今正確に申すことは不可能であります

▼損害金の負擔關係 これに關しては荷主、回漕業者、保險會社等の關係によるもので、廿三日午後一時から院賂會議室に於て協議することになつてゐます從つて、これが何れに歸するかと言ふことはこの協議の結果を待たなければ言明することは出來ません

▼對策問題 跡片づけは可及的速かにしなければならぬと考へてをります、但し原因取調と保險の關係と現場保存の必要がすんでなければ着手出來ませんがこれがすみ次第仲仕、回漕業者、保險會社、荷主と協力の上速かに片づけます

▼今後の一號倉庫は主として稅關の手續を要する卽ち保稅地域であるためこれを他へ轉ずる必要があるので一時自側の外國貿易地帶にこれを設けて稅關手續を要する貨物を取扱ふこととします

▼倉庫に接續してゐる岸壁は取りかたづけのすむ迄一時繫船を中止します、取りかたづけがすみ次第本格的復舊に取りかゝりますがそれが出來る迄、野積として利用します

▼本格的復舊 それは再築を要するものであるから陸東關係のため總督府と協議して速かに取りかゝりたいと思ひます、卒ひ廿二日總督府山名關稅課長が實地調察せられましたので、相談し又總督府作業事務所長とも相談しましたので各方面と出來得るだけ協調し速かに本格的復舊に取りかゝる考へであります

廿四日朝の天氣概況

大陸高氣壓は東に移動して今朝は西日本及その南海上に擴がり滿洲北部も氣壓が高く千島方面には氣壓が低い、弱い低氣壓は濟南附近と國境中部にある、半島南部は晴、北部は曇滿洲、北支那も曇つて所々に降雪がある、西日本及太平洋岸は晴、日本海側の中部以北及北海道は曇雨で所により降雪がある、鮮內の氣溫は例年に比し西北鮮、元山は六度乃至十度其他も二三度高いが南西部は二度內外低い

京城地方【今晚】【明日】晴

仁川地方【今晚】南の風曇り【明日】南東の風曇り勝

京城溫度（廿二日）最高二度七最低（零下）八度六（廿四日）今朝最低零下四度五正午七度一

透せぬニュースに… 離せぬビクターー！
音が生命 ビクターラヂオ
5R—15型•125圓 五球•高周波二段

體位向上 精力增進
高麗人蔘精茶
—內地への朝鮮みやげに
この甘い‼このいゝ香り‼うまい紅茶を飲んでメキ／＼丈夫になる。正に一石二鳥であります。湯水にすぐ溶解する粉末狀のもの……
（御注文は電話又はハガキで）
定價 大 一八〇〇 五〇〇 中 一六〇〇 二〇〇 小 一〇〇〇 八〇〇
合名會社 人蔘精茶總發賣元 亞細亞貿易公司
京城南大門通一丁目三番地 電話本局(2)一六八六番 振替京城三〇八一一番

今までのパツク美顏術や油性クリームとは全然違ひます
小ジワ
御使用が簡單で、數倍の效果ある日本で唯一つのシワトリ專門美顏料です。僅か數回の御愛用で小ジワが解消し、潑溂たる若肌を再むので中年婦人の皆様方から大變な評判ですそれに強力な地肌の新生作用を營みますからシミソバカスなど同題ちやありません、是非お試し下さい。全國有名化粧品小間物藥店百貨店にあります。品切の節は左記へ御註文下さい。
定價 一圓八十錢 郵用六圓
東京 新橋二丁目 中央化學工業株式會社
振替東京二七二八番
代理店 東京 花生堂
シワ取り專門
＊ポンソトリオ＊
（入記名新聞）ス要券十錢呈送本見★％百果効テ本見擬少

生徒募集
昭和工科學校
入學資格 小學校卒業以上 入學考査 高等小學校卒業者は無試驗 二ケ年
入學試驗 三月二十九日・三十日・三十一日 願書締切 三月二十七日
入學願書郵送 電話（本）四三七四・六三八九

內科胃腸病 腦神經科
北島醫院
京城本町四丁目一五五 電話本局②三三七四番

YAMAHA YAMAHA
絕對ハーモニカ界の最良高級品 全鮮ハーモニカ獨奏コンクール指定品
ヤマハバンド
近代人の樂器 ヤマハアコーデオン 一〇圓ヨリ各種
發賣元 京城府本町一丁目一八 日本樂器會社

城東商科學校
一學年募集 規則要項郵送切手。京城府外陽川面鉛新町西

醫學博士 鮫島義雄
鮫島産婦人科
電本一六二八 京城本町三ノ二八

謝荷捌倉庫火災御見舞
株式會社 是則運送店
仁川出張所 仁川府花町一〇番地

國産最高級 萬和ペン
見本八切手入封筒ニ 東京小石川區丸山町一六 萬和ペン本舖

桃屋の花らつきよう

資産信用調査 結婚調査
帝國興信所京城支所
京城府太平通二丁目 電話本局②四三一二番
本所東京 支所全國六十余

美しいメロデイ特輯
ビクター 第一輯 家庭音樂名盤集
全曲文部省推薦
選曲に當る斯界の權威
堀内敬三先生 小松耕輔先生 田邊尚雄先生 田村虎藏先生 增澤健美先生 小松平五郎先生 柴田知常先生 菅原明朗先生（イロハ順）
洋樂はビクター
審査の諸家 擧つて激賞！
音樂の本質的な魅力は美しいメロデイに在る。君の耳にその高さに於てこれを樂しみ、初心者はこれを入門とする事ができる。その意味からこれこそ萬人に適する名盤集であると云へよう。 堀内敬三
家庭生活に高雅・健全な音樂の必要なことは今更申す迄もない。所で膨大なレコードの中から此目的に適當すべき家庭用レコードを選擇することは容易な業ではない。吾々同人は度々會合を重ね、慎重審議、この第五輯の選擇を終へた。 田村虎藏
何といつてもメロデイの美しい音樂は一般から好評を博する。曲の顔觸は一番多い近來家庭の傾向はオーケストラや管絃樂が要求してゐるからである。各盤の曲目は最も魅力ある名曲を集めてある。銃後の家庭用として推奨する。 小松耕輔
心のよき糧！ 憩ひの伴侶！
近代人の感覺に最適のオール赤盤の名作揃ひ
全國主要都市にて「講演と鑑賞の會」開催！
御申込は最寄りの特約店へ……
豫約會員募集中
會費 毎月二圓二十錢•十枚組二十吋特別寄附•アルバム
入會申込•毎月十日一枚宛配布•全曲一時期御間も入會可

地方綜合版

雜穀の配給は確立
物資不足は節約主義で對處
農振は自給自足目標

全北道會 第五日

【全州】全北道會第五日は（廿三日）午後一時から明年度豫算第一讀會を上程、前日にひき續き第一讀會に入りトップを切つて朴政植議員質問を求め

朴政植議員 十四年度に比して四百三十萬圓の豫算面の增加を見一千萬餘圓の尨大豫算が編成されてゐるが例年要望してゐる君府に莫大である故一般の消費を極力減してこの方に廻されはならぬこと…物資の足らぬ、足りぬでそれ明瞭の避得を以て通ることが國策線に副ふ國民の義務である

坂口產業課長 物資動員計畫によるが、昨年以來生產擴充に要する鋼材類の割當があり、その他配給の圓滑を圖り、又價格は物價統制令により監視する、この綜合的の配給を望ふ、又農山漁村を問はず物資配給の圓滑を圖られたい、南原郡山內面と淳昌郡戍郡、南原面及び全州郡南…の中小河川改修は生かしてゐる河川…

山本內務部長 河川の改修は、その一部は十四年度の直接事業として、地方と稅…も改修に就ては技術者…予算を要することも多いため目下研究中である、鋼材は大部分が…二分位して頂いたので…を以つて行つた、…

河瑠斌議員 食糧配給狀況を見ると配給統制組合がある爲め以て商賣的な傾向はないか…寧ろ販賣に直接配給しては如何、雜穀の公定價格は米の價格に比して高くはないか…は麥を買ふ方が有利であつたが今日は米を買つて食つた方が有利の傾向でさうなれば減額の節米は出來ぬことになる…當局の方針如何

孫議長 米及び雜穀の公定價格を改めよと云ふが如何であるから高いないとそれが數字的に示して質問されたい現在の公定價格は安いのであるか…高いではわからぬ確實な調査の發表願ひたい

影澤農務課長 配給の圓滑を期すべく諸種の方法を講じて充分力を注いでゐる、消費方面から考へると決して高くはない、雜穀も朝鮮產と內地產と混同せぬ樣注意ありたい、從來の米と栗との比は大體米の七割位で大差はない、全州では栗は四圓七十錢、米四十二圓十錢で七割四分である從來も大體七割から七割三分となつてゐる、去る二月上旬の公定價格が見られたい

寺井議員 從來は初の臥は古臥でも差支へなかつたが昨年の秋からは新しい臥でなければ檢査が通らぬことは事實であるが

朝鮮より新臥五千萬枚を滿洲國に輸送されると聞いたが縣內臥の不足を來すことはないか、古臥を使用出來ぬとすれば農村經濟上影響大であるが當局の方針如何、昨年の通常道會にて本道の錦山人蔘增產のため專門的技術員配置方を要望し當局として將來考慮を約したが現在の實況は如何

影澤農務課長 臥の問題は只今…如何、…

申文鎔議員 早害救濟工事も今後如何なる早魃が來ても困らぬ位の完備を期したいと思ふが如何、農村においては將來自給自足し得る程農村經濟の確立を圖つて欲しい、穀物の價格に關しては一般農民の了解出來ぬとの叫びが高いがわかりよく說明され開拓民及勞働者の斡旋は國策上大切であるが實際上の募集に當り各郡當局に無理がゆく

ことはないか、共同苗代地に一部の人を除き貧民には希望が容れられぬきらひあるが貧富の差別なく耕地共濟連の助長のため手續の合理化を圖られたい、教育年限四年制を六年制に延長された…又八年になる時期ありや、青年訓練所を全部義務制としては如何

金農振課長 農村振興運動そのものが農村をして自足自給せしめるための運動である

村西土木課長 中小河川の改修は早害防止の根本對策である十二年から十八年の六ヶ年に亘り總額四百五十九萬圓を以て繼續事業として國庫補助を仰いでゐる本道全部の河川を改修し水

中村土改課長 道全國に亘り部に地方產業技手一名宛を置き二百町步以下の土改事業を助成して相當その要望を滿たすとなつて居る、郡において何處をどの位やつたらいゝかといふことはその基本調查が道に出來てゐるのでこれによつて大體方針を樹立してゐる

次で影澤農務課長より雜穀その他配給について答へ勞働者に關して

野中社會課長 勞働者の斡旋に關しては前以て各郡面、警察等において充分調査を行ひその中出稼を希望するものがどれ程あるかを調査した上でその希望者によつて割當てゝゐるので無理はないと思ふ

松永學務課長 まづ學級增加が先であつて學年延長は第二段である青年訓練所は內地は義務を採つてゐるが朝鮮では小學校でも未だそこまで行つてゐないので訓練所の義務制はまだ出來ない、しかし國民總訓練の見地から出來るだけ組入るやうにして欲しい

元炳喜議員 麥の價格は買入米より高く、我々が考へるとどうしても米と大差ないやうである、先日來議員の中からこの問題は繰り返されてゐるが忘却ではいけぬ實際のところ多しつ

置き絕對になくするためには數千萬圓を要し急を要するもので第一次計畫として本府に繼續申請したい考へである

かり研究して欲しい、前以て申上げておくが必らず經濟警察の範疇勞に現する問題となると思ふ、次に運賃を少しでも安くするためその運賃を補償しては如何、林業會社の目的諸官には贊成するがこれは林野所有權を制限（使用、收益、處分）するものではないか、林業會社に賣られ任役れぬことゝなれば却つて國民の愛林思想に影響しないか、綠化の問題を引上げては如何、生活費が高くなつてゐるため生產費が多くかゝるので値上げが必要ではないか、每年問題となる小農村では棉花より煙草を作る方が有利であるとしてゐる、即ち現在棉花は一反步五十四貫內外煙草は一反歩百八十貫內外である棉花生產擴充を圖るためには考慮されたい、砂金探取跡に果して自作農創定が可能なりや陸田における自作農創定費は少いと思ふが如何、又貸付金の回收狀況に如何無理の行くとはよいか、錦江水道の設立により錦安の一部では動搖してゐるやうであるが將來更生さすべき計畫があるか

鄭臣榮部長 林業會社については昨日も說明した通りであるが小口のみに從來通り伐採させる大いの分は會社でなるべく行ひたい、伐採の制限はやむを得ぬ現在朝鮮の森林ではある程度の制限を行ふことは國策上必要である、砂金の跡地は現在金堤にも二百戶の自作農を創定してゐるが決して不可能ではない

ない、貸付金の回收は旱害のため二萬圓位の未回收を見てゐるがこれを延期することにしてゐる、錦江水道設立に伴ふ先住民の移住については適當な土地を選定してゐる

阪本議員 旱害救濟工事の進捗狀況を知りたい、錦山郡は一月末九割一分と聞いたが既明によれば六割强となつてゐり他郡でもさう工事が進捗せぬのは勞働力に對する監督が多いのではないか、旱救事業による救濟も必要だが一歩進めて積極的救濟ももつと考慮されては如何、前栄運動の成績が一般家庭において もつと强化する必要なきか、志願兵中の國語普及の指導方法に關して當局は如何なる方針ありや、農民訓練所は道立の經營のほか各郡にもあるが、重複することはないか、棉の品種選定上從來米の品種改良なき遅んであるやうだがこの際收穫の多い品種を選定してはどうか

山本內務部長 旱救工事は一月末で六割六分進捗してゐる錦山郡は七割以上の進捗狀況でありまた相當工事費を出してゐる、時局對應策としては十五年度は一層しつかり充分やりたい

鄭臣榮部長 食糧問題に關し道としては稲作を擴充政策をとり春窮期に對しても萬全を期したい、棉の種子は六年間に三百餘町增產計畫として目下檢討中である、次いで議長十分

間の休憩を宣し三時四十分散開

細野議員 十四年度の繰越金が九千圓とは少ない樣であるが如何、中央集權をやめて地方分權制をとり地方邑面職員に十分責任を持たせて地方々々の實情に即した仕事をやらせる機能を

山本內務部長 豫算に當つては相當細密な調査を經て編成した

經濟させる意思はないか、今日の教育は最も大切な小學時代に十分滿育を施す必要があるが當局の方針如何

が指導方針は旱害のため一萬圓足らずの繰越金となつた次第であり、第一線の職員に責任をもたせることは元より考慮してゐる、初等教育に於ける教育は學校と家庭と充分連絡をとり父兄諸氏の協力を期したい

全州の火事

【全州】二十二日午後零時半頃府內本町四丁目松本源一氏所有李任宣氏使用中の倉庫より出火、折柄の西風にあふられて猛火は倉庫をなめ盡し急早く馳せつけた消防組の活動によつて大火に至らずして間もなく鎭火した、原因及び損害は目下調査中であるが、倉庫人夫の煙草の吸殼が原因ではないかと見られてゐる

道義的精神を強調
南總督・黃海道に入る

【海州】食糧對策視察のため平南より廿二日黃海道に入つた南總督は同日沙里院、載寧、信川を視察、信川溫泉に一泊、翌廿三日午前十時三十五分自動車にて載寧、月之内驛を經へて沙里院まで出迎へた金知事、坂本警察部長の先導で午前十一時四十五分首自動車で海州に着いたが直ちに道廳に各課長、郡守、面長、各官公署代表が出迎へ總督はこれに一々叮寧に答禮して道廳に入り金知事より管內狀況の報告を受けた後會議室に各職員を集めて一場の訓示を述べた

今回は平南及び黃海道における食糧對策の實施狀況を視察に來たのであるが、本道は嚮に本府より示達せる對策要綱を大體においてその實行は圓滿に遂行されつゝあるのを認め喜んでゐる次第であるが、なほ旱害の狀況を聞けば本道では去る十九日管內の各郡守を招集し本府示達以外の適正なる對策を樹立實施する事になつた點大變結構で誠に時宜に適した施設として賞揚したいと思ふ、昨年は稀有の旱魃にもかゝはらず本道は米を初め一般穀類を合して實に五百萬石の收穫を見たとの事で、所謂持てる道である、從つて道義的精神を以つて持たざる地方に多少なりとも搬出する樣に犧牲的精神の下に官民一致協力して貰はねばならぬ

と食糧問題について懇談の口調をかくの如く示談での誠の態度を示し、更に見たのも之は一朝一夕に出來たものでもなく何れも先輩がそれぞれ非常な努力をした結果、今日の慶ぶべき事態となつたものである、殊に前任の金知事は極めて責任感の強い人格者であつて米殼需給問題に關して非常に心痛し、寧ろこのために生命を短かくしたのではないかとさへ思はれるのである、從つて後任知事は前知事の意を汲みて十分努力して貰ひたい

と述べ更に最近頻發せる火災事件に及び江原道並びに仁川の火事は目下原因調査中で不明であるが、他の火事は何れも當事者並びに監督者の不注意に基くものである之は一般の緊張が足らぬ結果であるから各位は之を際緊張して一段の努力を希望する

と戒め約二十分間に亙り諄々たる訓示を述べ之に對し金知事より謝辭あり、十一時四十分總督は再び知事室に入り海州記者團と會見した【寫眞＝道廳玄關にて】

覆面議員を糺明
つひに告發狀提出
府議懇談會で全議員署名

【釜山】府會の懇談會は新聞紙上を賑はした覆面議員の正體糺明について、府會の態度が頗る不明瞭な自議的出でないため最後の手段として涙を呑んで全議員連名の告發狀を釜山署に提出し、いよく自制の手を盡はずと府會の態度を決定したが、廿三日午後一時から府會議室で開催の議員懇談會で告發狀の提出は府勢方要望もあり相當揉めた模樣であるが、結局方針通り出席議員全員署名提出して午後五時過ぎ散會した、尙ほ告發狀は一兩日中に釜山署事局宛提出する筈である

鐵壁の防疫陣

【大田】天然痘の續出を防止し首五十萬道民の衞生を確めるべく、忠南道衞生課長は廿二日から五日間に亘り、鷄龍、大德、燕岐、天安の各郡を中心に出張、防疫陣の督勵を行ふことになつた

軍犬の慰靈祭

【全州】全郡在鄉軍人分會では二十四日午後二時より分會事務所において戰の華と散つた愛馬軍犬の慰靈祭を執行した

日滿連絡に新造豪華船

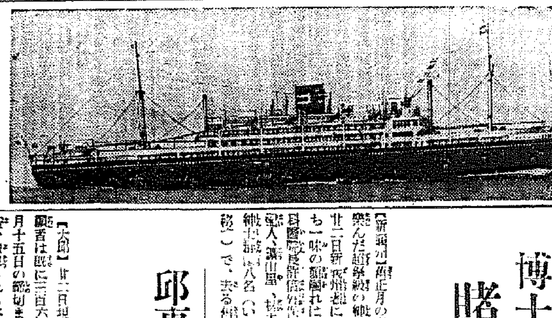

【釜山】日滿航路の旅客ラッシュに應へるため大阪商船會社では現在定期航路中の六隻のほかに新造船〝あらびあ丸〟〝ぶらじる丸〟の二隻を三月中旬より配船することになつてゐるが、なほこの外黑龍丸以上の大型船を二隻を川崎造船所に注文建造中これが進水は明春五月と見られ進水の曉は日滿航路で實現する、新造船は最優秀船黑龍丸を改造し速力も同船十八ノットを十九ノットに引上げ、收容客數は一等五十名二等百八十名、三等八百名で八千トン級の船舶としては最優秀船である【寫眞＝新造船の模型】

呑むは『なま唾』
國境の左黨に辛き春間く
料亭も當分休業

【新義州】お酒飢饉の聲は愈々上現實の問題と化しこゝ數日新義州の街には全然酒氣が切れた飴でゐる、さしもの殷賑さんも左黨らもこれには手が出ず、先頭を行く御連も寄くなつてゐるが、このため小賣店から飯屋飲を買ひ集めて細々と除命を繋いで營業をつづけて來た府內の一部料理屋、飲食店カフェー等は今のところ數日きりの手持ち酒しかなく、一兩日の後には當分休業の外なきに至るものと見られ悲壯な面持ちでふさぎ込んでゐる、一方

府內に二ヶ所きりない酒造所では從來の酒を販賣の關係上配給は中々に捗らぬと、懇切する酒屋を片つ端から斷るといつたわけ、統制と時代とはいへ、どえらい不自由さになつたものである

財務課長ご難
破天井がおちる

【新義州】現府廳舍は韓國時代に建築されその後手入れを加へて來た古代付きの建物で、今まで何度か新築の聲が上りつゝあつたが、去る廿三日午後五時三十分頃財務課長室の天井の一部が轟然と落下し折よく（?）後に事務室の書物などに落ちかゝつた、幸ひ課長は在室しなかつたが課長の机上には寫眞、書類が散亂し、このため翌日は職務に差支へ事務係にまで呼んで修理させるといふ騷動を演じた

財務課長の頭上に落ちなかつたのがまだしもといふもので、何かと工事を捗らしたいと願つてゐるが仕事も出來ず、何んとかならんか？といひたい塲である

提出議案

十五年度議案は左の通り

▲十五年度道歲入出豫算▲十五年度道特別經濟歲入出豫算▲十五年度道稅規則改正▲…

博士や支配人も交り
賭博に更ける一夜
新義州署に珠數繋ぎ

【新義州】舊正月の夜を賑はしてゐた新義州府內の賭博の一味が廿二日新義州署に摘發された、同一味の顏觸れは醫學博士某病院長、某商事會社支配人、某時計商、某金融組合理事等八名（いづれも名は伏す）で、去る舊正月中心に同商店の一室に於て五十餘點に二千圓前後もの多額を賭けて樂しんだもので、いづれも警察署に出頭、近く數日中に時局下の紳士達として罰金刑の程度に處せらるゝ見込みである

友人の金庫から二百圓盗む

【大田】友人の金庫から二百圓を盗んだ男が御用……論山郡夫赤面居住李金榮（二一）は二十一日午後三時頃、府內大興町二八、金錫中方を訪れ、夜の十時頃まで世間話をした後、主人金氏が外出したのを幸ひに留守の金庫から二百圓を盗み出し、隣家某氏の火鉢の灰の中にかくしたが、發覺され縛に就いた

邱專の志願洪水
七倍の應募者豫想
台灣からも十六名志願

【大邱】廿二日現在大邱醫專の入學志願者は既に二百六十名に達し、三月十五日の締切までには五百名突破を豫想されるが、今年は特に遠く台灣からも十六名に對し七割一の入學率を現出するものと見られるなほ試驗は三月廿二日から三日間施行の筈である

四つ兒お産表彰

【大邱】既報、郡日部鳥川面校洞洞三三三李碩元（二〇）氏の妻崔粉伊（こ）さんの四ツ子の出産について は、その後道當局ではこれが表彰につき山村慶北知事は金一封を贈ると共に國民道德生課長を派して

固城に天然痘

【釜山】慶尙南道の固城郡は廿三日までに…

キリスト教徒獻金

【新義州】府內キリスト教會では適日各合の際、信徒から醵出した金百四十七圓九十錢を國防獻金にと二十二日新義州署に寄託した

米殼の打合せ

【新義州】道內の警察署長ら六人は廿三日午前十一時から平北道廳に集合、米殼需給に關する打合會を開いた

熱心な質問戰展開
質問の順番決つて議場靜肅
休會明け慶北道會

【大邱】休會明け慶北道會は廿三日午後一時十分開會、先づ前日の本道議事に對する質問の順番を決め種々の質問を述べて、後新年度豫算以下全議案廿八議案を一括して上程、第一讀會に入り審議に入る前に先だつて吳國泳議員（醴泉）より山本內務部長の施政方針の質問があり、今回は議員の質問事項その豫め一致で可決し、…細見警察部長の質問、河野農務、宮川土木、高田衞生課長の答辯について、…松本議員（永川）、…中小商工業問題等時局…

大邱議員（尙州）金東燮、大邱議員（浦項）の質問があり、從つてその中心點は…を以つて午後五時廿分散會した、問題の中心はさすが旱害問題から殷賑等に亙り…

これを國策的に說明したが、その中最も注目される當局の答辯は本道內における現在の配給食糧の充實と國由で殊に三月以降の春窮期における配給には、細心配がないといふことと旱害殺の後作補助が一週間早かつたのと、肥料充分なのと、現在の作柄からみて大麥三百萬石の收納は間違ないと見てゐることで、ついで商品の配給引について、に經濟警察で從來とつた積導方針不變を主張し國民の配給等諸問題に主力を注ぎ商取引の疑惑を防止するに努め、時局關係による中小工業者の失業救濟には萬全を期してゐる

その他舊貯金の獎勵と新規の商工方面の尊き小數の大試練によつて得たる貴き貴痛に鑑みて樹立した計畫等である、尙は繁議事項の豫定は左の通り

（四月二十五日）▲負道負擔の分擔…

年度道物價申告調停金特別會計歲入出豫算▲十五年度道東源補助金特別會計歲入出豫算▲十五年度道大興奬學資金特別會計歲入出豫算▲道旅館及國有資金特別會計設定▲十五年度固有資金特別會計歲入出豫算▲道公立學校授業料規則中改正▲道立病院使用料及手數料徵收規程中改正▲道營造物使用料徵收規程設定▲洛東江流域砂防事業費繼續費更正▲十五年度洛東江流域砂防事業に要する夫役賦課▲十五年度中小河川改修費起債▲十五年度洛東江流域砂防事業費起債▲十五年度農山漁村振興費中の自作農地設定維持資起債▲十五年度道路改修費起債▲出納史の賠償責任免除▲十四年度道歲入出追加更正豫算▲十三年度道歲入出決算報告▲十三年度道救濟資金特別會計歲入出決算報告▲十三年度道大興奬學資金特別會計歲入出決算報告…

春に背く離婚沙汰

【大田】愛しい夫から振られ、嫁にすがりついて離婚……天安郡廣德面院川里丁鎭錫（二）…九年前同郡豐西面…を結婚し…

〝皇國魂〟發刊

【新義州】朝鮮教育會の名によつて本府で發刊された〝皇國魂〟（みくにだま）は御歷代の大御心を盛り來つた時局下婦道の詩話書として平北道でもこの程管下各部、各學校に通牒推薦、一般青年層に熟讀させることゝなつた

浪曲家一行勇士を慰問

【羅南】浪曲界の…門前坂中鎭成丸、木村若衞一行は來る七、八の兩日城津で公演の後、日本高周波からの傷病兵慰問演藝を依賴されて、九日羅南陸軍病院で名調子をもつて白衣の勇士にまみゆる筈である

農村振興委員詮定

【大田】大德郡では目下の發展期に入り、これを無職に終らしめぬ樣來る二十七日午前十時から郡農村振興委員を招き、一大詮定を行ふことになつた

獻金の花束

【釜山】廿一日釜山憲兵分隊取扱ひの國防獻金は次の通り
▲十圓大廳町東拓ビル內山本組愛國班▲一圓富民小學校男十五組事務所▲五十圓富平町三ノ五一件泰允▲四圓五十錢富平洞小學校赤星商子外四名▲四圓臣名▲三圓二十六錢慶南金海郡梧里面玉栗小學校兒童一同▲十圓凡郡福石天田郡非合字平野四〇二朴奉祚▲十圓大廳町二ノ一七富本信次▲五十圓幸町一ノ二八中山進

產科婦人科 醫學博士 二宮亮吉
入院隨意
二宮病院
京城府壽町
電本二一二〇一番

健康を護る
この一枚！
秀れた效力が自慢です
☆除け疲れコリ痛み
貼ると强力の藥效が皮下患部にヂカに作用し、健康障碍の因を除く各種の秀れた治療作用を迅速、發揮するので有名です數十年の尊い苦心で和漢洋藥の獨自な綜合藥效を誇る健康保護藥です。
慰問袋に 用法簡便效力優秀の健康護身藥として頗る高評！
主効 肩腰のコリ リウマチス 神經痛胃痛 筋肉の痛み 胸咽喉の痛 乳のコリ 過勞の痛み 打撲傷靴傷
東京市麻布區材木町四六〇七一番 株式會社 渡邊輝綱藥房 各地藥店にあり
15—3

〇
養鷄・豚・兎・乳牛・飼料
三井完全配合飼料各種
京城府明治町…
大梅商店

吉五郎地藏の由來（卿宮代司聖色）
唄入り觀音經
好評の浪花節吹込み！
御門博
天下を唸らす名浪曲！異色ある御門調の快盤
四枚一組 ¥4.40
KING
キングレコード

麻絲。麻布。ミシン絲
マニラロープ。綿撚絲。絹紡。
（其他工業用麻綿絹絲）
帝國製麻株式會社製品
帝國製絲株式會社製品
大阪製麻株式會社製品
朝鮮專屬販賣部
京城府黃金町二丁目
電話長(2)二三九二・六四八〇・五九…
全愛國商行

カスミ網
極上絹糸製
三間 參圓四十錢
四間 四圓四十錢
五間 五圓五十錢
兎網 一反 參圓五十錢
京城府明治町一丁目（交番前通）
漁具卸商 秋岡商會
電話本局②二三九〇番
（定價表進呈）

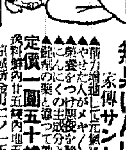

家傳サンレイ
喋らせまする無臭ににんにく
無臭にんにく
家傳サンレイ
▲精力增進し元氣になる。
▲やせた人が メキメキと太り。
▲こんな難病に驚くべく效力を發揮する。
定價一圓五十錢
京城府錦町二ノ一五三
京城大蒜商會

耳鼻科專門 綠旗醫院
▼櫻井町一ノ一六六▲
醫學士 須江杢二郎

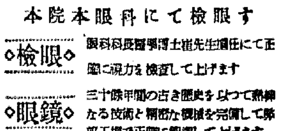

檢眼無料（學生に限り）
本院本眼科にて檢眼す
◇檢眼◇ 眼科科長醫學博士崔先生擔任にて正確に視力を檢査して上げます
◇眼鏡◇ 三十餘年間の古き歷史を以つて熟練なる技術と精密な機械を完備して眼鏡部工場で正確に調製して上げます
京城驛前 セブランス病院
セブランス眼鏡部

京城府旭町二丁目八番地
瀨戶 外科 皮膚科 醫院
瀨戶 潔
電話本局(2)二四九八番

優良國產洋酒各種問屋
中山商會洋酒部

冬が一番分る時だから
厚みがあって硬いクリームと、淡くて柔いこれと荒止めにでも、お化粧にでも比べてみて下さい。
パピリオクレーム

永田青水氏筆

朝鮮に忘られぬ人々の思ひ出【3】

金東煥（朝鮮文人協會幹事）

勞働運動華やかなりし大正十三四年の頃、諸國さすらひのエトランゼの如き異様な風姿で、作家中西伊之助は京城の舞臺へ現れたのであつた。當時の朝鮮の街といへば、朝鮮勞働同盟あり、北風會あり、極友會ありで、凡そ社會運動と名のつく結社團體の看板十五六枚が、ずらりと路地狹く立ち並んで、モスコーの場末の一隅を切り取つたかのやうな凡そ異風景な姿であつた。何んでも翁は、大陸の救濟制度の調査に往くとかいうて京城に立寄つたのであつたが、彼は既にその以前、朝鮮を題材とした創作二篇を物してゐたので、いはばこの土地へは古顏ともいふべき顔觸であつた。

當時朝鮮の知識階級は、彼の『汝等の背後より』と『赭土に芽ぐむもの』と、又朝鮮日報に連載してあつた小說を取扱つた長篇小說等を通して、その風格と思想を知るに及び、心の扉を開いてなにもかにも許していい心友として、親愛と尊敬の念をもつて迎へ入れたのであつた。わけても『汝等の背後より』といふヒロイズム溢るる一作は、殊もこの地の青年の感激を惹くものがあつて、ヒロインの素類なる女性は宛もツルゲネフの『その前夜』におけるエレナにも比すべき、纖細にして感受力の强き先驅的女性として、誰にも好ましく映つたのであつた。特に、舞臺を大陸殺の天主教徒迫害に採り多彩にして纖細、新らしき世代へ生き拔くべく起ち上つた千九百二十年代の進步的青年層を描いて餘す處がなかつた。第二作『赭土に芽ぐむ者』も、後日張赫宙君の『追はれる人々』や『カルボウ』やゴルキーの『どん底』にも比すべき陰慘な、じめじめした社會的陰影を描いてこれ亦成功した作であつた。

恐らく朝鮮としては、諺文にあらざる用語をもつて朝鮮人にあらざる作家の手を通じて現た最初の作品として、しかも我等の社會と文化を正當に取扱つてくれた好個の外國的作品として、中西の作品は高く評價され、又我等へ喜びを齎すもの大なるものがあつた。聞く處に依れば、氏は以前、西鮮の片田舍に小官吏として數年過したらしい。その時分親しくこの鄕土に親しみ、白衣の素朴純眞な近邊の民衆とつきあつたらしい。もし朝鮮の都心地に落付き、嵐しき風の中の此時代を我等と共に經驗してくれたならば、彼の手は我等にもつともつと大きな土壤を、藝術的造形を通して齎いてくれたに違ひない。先年大陸を題材にしたなんとかといふ作品を出したきり、杳として消息がないが、この地に名殘りを惜んだ作家を思ふとき、氏の姿が先づ最初に脳裡になつかしく往來するのを如何ともし難い。

夏目漱石は、滿韓觀光を試みる途次、半島を經由して後日『滿韓ところどころ』の一文を草した。氏の態度は謙虚なる觀察者が心に一片の私心なく、明鏡止水の心境にて、淡々として飛躍ある筆致と人間味をこの見飽かざる山河と風物の上にそゝいでくれた。歌人若山牧水も政治上の色々な事象には眼をつむり、白馬ヶ嶽を見る如くに金剛山を踏破し、犬吠岬を詠むが如くに洛東江畔に立ちて、淋しき半島の青空と楊とポプラを詠んでくれた。漂泊たぐひなき心境にて、實に朝鮮八道の一草一木を心持よく詠み、又愛しつゞけてくれた。それだけ率直であり、それだけ人柄の上にも明るさのある親しむべき人であつた。

これ等抱月、柳宗悅、山田顯、漱石、牧水を語る際に、秋田雨雀に一言觸れて見たい。『金玉均の死』なるこの地の不遇なる先驅者の半生を取扱つた一劇物を書いた氏は、以前より朝鮮へ思ひを寄せてゐたらしい。それが一昨年秋村山知義等の東京新協劇團と共に『春香傳』を携へて朝鮮の地を訪れてくれた。余は朝鮮ホテル露台にて數次會談したが、此方の文化と藝術を高く評價し、またそれを理解すべく異常な熱意を持つてをられた。

氏は、春香傳を推して見るも、朝鮮民族には詩的な空想的な處が多い。神祕的な傳說、民謠の類も澤山持つてゐるに違ひない。誰か秀れた想像力のある作家が現はれて、これ等を纏め上げたら、東洋文學の上に大きなものをもたらすだらうと語られた。

藝術を語る氏の態度には、自らを學者と持する高傲な處は微塵もなく、歌舞伎や古典に見ゆる造詣、石佛の建築工藝に至つては、頭から敬服してをられた。氏の立場はもつともつと高い處にあるらしく感ぜられた。

氏は平壤、慶州、扶餘等各地の上演を了へ、釜山埠頭を離れる時、慨然として『春香傳』といへば内地の忠臣藏の如く、朝鮮文藝の最も風韻のある代表作であるのに、鮮内在住の内地人側が、これを鑑賞したがらないのは甚だ嘆かはしいことである」と洩らされた由であつた。實際、某々地においては數千の觀衆中、内地人は僅か二三十人に過ぎず、又閉幕後パーテー等に現れる内地のインテリ層は數へる程しか來なかつたといふ。

魂と、魂との、融け合ひに、藝術よりも効果的なものが又とあらうか。民族と民族間の親和力は、藝術を除いていづれより求むべきか。秋田氏はこの眞理を悟り、朝鮮の地に永年住みながら、その鄕土の文化と藝術を理解しようともせぬ一部人士に甚だしき憫感を感ずるものの如くであつた。

廣東にて

山村耕花

御無沙汰しました。十日に廣東へ安着、毎日スケッチで忙しく、當地は六月位の暑氣、今から一足飛びに夏服になり汗だくです、來月十日過ぎ廣東の郊……（二月二十日）航空便

吾等のテナー藤原義江と伴奏の服部文彥 近づく府民館の獨唱會

本社主催

『我等のテナー』として廣く親しまれてゐる藤原義江は今回本社の招聘に應じて七年振りに春の京城を訪れ、三月四、五の兩日午後七時半から府民館にその獨唱會を催しファンの絶大の渇仰を滿すことになつた、藤原義江の名はあまりにも有名で、彼の歐洲の影響から完全に脱皮し、しかもあくまで日本的な藝術は海外諸國の樂壇にも普ねく知れわたつた今日、既に我國樂史に特記さるべき存在となつてゐる、昭和十四年七月十五日神戸出帆のアルゼンチナ丸世界一周處女航海に外務省の依囑で音樂使節として派遣され、十月十五日横濱へ歸朝までシンガポールからアフリカ、南米、英國、フランス、ドイツ、伊太利、トルコ等各地を巡演し、事變下非常日本の眞の姿を紹介、優れた藝術と共に賞讃を受けた。これより先き……數を增すごとに好評を得、第十一回目の大歌劇『カルメン』を東寶の國際劇場に上演、劇界の成功を收めてゐる、今度の獨唱會にもプログラムの第二部で歌劇『椿姫』から『乾杯の歌』『花の歌』『夢の歌』等の白眉シーンを選擇して歌ふ筈である

なほピアノ伴奏者の服部文彥氏は上野音樂學校と國立音樂學校に學んだ、本年二十一歲の新進ながらも、この世界的テナーに認められ、昨年の世界音樂行脚にも伴奏をつとめた彼の良きパートナーで、先頃文部省祭典紀元二千六百年奉祝讃歌に應募し二等賞を獲得の聰明を持つ作曲家を兼ねた新鋭ピアニストである【寫眞＝伴奏の服部文彥氏】

妓生圖

山川秀峰

街を語る（上）

金健

"洞虛"（うつろ）

街に出ると何時も感じることだが、京城の街は飢に餓えてゐる。何かの食料を求めて、貪血鬼の如く痺れた大きな口を使かんと開けてゐるのだ。そして又街をさまよふ人間も飢えてゐるやうだ。否、街に負けず惡性に飢え切つてゐる。街と人間――この飢える同志が、每日のやうにお互の吞噬を繰返してゐる。そこで、京城の街は惡性を帶ずやうになるのである。惡性とは即ち街といふ大きな胃袋の中の消化物である。

そして又、その消化物は街といふ胃袋の中で消化されるべく何かの稀を吸收しようとする。然るに街には何等の榮養素もない。脂肪もなければ蛋白質もない。それゆゑにこの頃の京城の人間――殊に青年達は、誰も彼もが惡性不良になつてゐるのだ。惡性不良とは必ずしも生理的條件ではなからう。惡性そのものが空虚なのである。いや、心の虚――言葉を換へれば『精心』といふ正常の生活軌道を失つてゐるといつた方が正確かも知れぬ。だから、惡性不良になつた者白き食物を攝取する街は飢える筈である。

街は人間（非衞生的な食糧）を喰物にし、人間はその逆に、街といふ胃袋の中の惡性から又惡性分を吸ひ取らうとする。そして、お互が、疲れ切つて惡性になるのである。そこで、街は街流に惡性とし、人間は人間流の惡性を、營む。こゝにいふ惡性とは、勿論シベリヤの風でもなければ南洋への移民でもない。一つの世紀的な惡性なのだ。然るに、この世紀的な惡性は逆現象を現はす。それは即ち二十世紀末葉の病癖な『オシャレ』にこの場合が多い。

癌

貪血鬼が貪血鬼の血を吸つてゐるのは一種の生存競爭かも知れぬが生存競爭とまではいはれぬ一つの風習的な生理現象だと斷定したい氣持だ。それは兎も角、貪血鬼同志がお互を吸喰しようとしたばつかりに、それが一つの惡性的疾病をひき起こし、我等の脾臟には何時の間にか、思ふたに身の毛のよだつ恐ろしい癌が出來てしまつたのである。それが即ち街と人間との間に或る妥協點をひらかうとする『喫茶店』なる怪物である。

醫學者に訊けばこの癌といふ病は不治の病だと稱するが、果して癒せられぬものかどうか、疑問の餘地があつて然るべきではないかと思はれる。何故ならば、生理的な癌でなく、かういふ風な建築的な癌である場合、當局が設けてゐるところの都市計畫諸さへ乘出せば、案外に癒せるものと斷定することが出來るからである。

併し、流行といふものは怖いもので、常に人間の常識を引つくりかへしてしまふ。そして、その流行は眼に見えざる强力な魅力を以て人間の感情とか生活感とか云ふものを咳嗽するかと思へば、何時の間にか社會のあらゆる現象や組織を簡略に變換してしまふのである。しかし、この癌たる怪物は、人間の希望をもつてしては撲滅しあたはざるところの强烈な力士で先の都の場合とは聞き違ひに人間なる貪血鬼をよくも吸ひつけ、そして充分に自己の生理を保つて行く代物である。そして、病氣に罹るどころか、かへつてますます〈と繁殖するのだから堪らない。かういふ惱みみたいなことをいふ僕自身すらも、この癌に吸ひつけられる病であるから不思議な大衆だ。正直なところ、この癌はたく〈行き繁い存在で、時には『サロン』の役割も演じ、時には『オフイス』又時には待合の役までかつて出るから鬱的な面から觀察して、此惡としては非常に有益なものである。賢な疾患である場合には、この癌に吸ひつけられる人間のとを『文化人』だとか、醜い場合には『生けるセット』だとか、又は『生けるコレクション』だとかいふ新しき稱語まで販出したのを見ればおよそ剖り知るべきである。

北支の麗人白光 再び銀幕に登場 大船の『女性の覺悟』へ

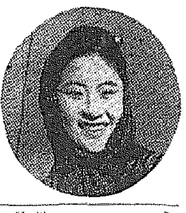

【東京電話】曾ての日支親善映畫『東洋平和の道』の主演者北京生れのインテリ女性白光こと史永芬孃は、その後東京に止まり外務省の給費生として東京高等家政學校選科に席を置いて映畫研究の傍らコロムビヤレコード專屬歌手の外、AKの國際放送を擔當して東亞建設に可憐な活躍を續けてゐるが、今度再び銀幕に出演することになつた、作品は松竹大船が日本文化中央聯盟主催の紀元二千六百年奉祝記念のコンクールに出品するため目下脚本部總動員で執筆中の女性大行進と銘打つ國策映畫『女性の覺悟』で田中絹代、高峰三枝子などの大船スターと伍して新大陸女性の熱演ぶりを見せようと意氣込んでゐる【寫眞＝白光】

文週番組

京日文化映畫劇場（二月一日から七日まで）▲京日世界ニュース▲東寶遊盟親善映畫作品『スポーツの一年』▲RKOパテーニュース▲テラダ映畫社作品文化映畫『沈むトンネル』▲讀賣ニュース▲パラマウントシリーズ短篇漫畫『パテイのステージ・ショウ』▲パラマウントニュース▲獨逸BDV製作（ハンス・キユルリス博士監督、ベルリン國立博物館エジプト室ブーゴー・イブシエル博士指導）『ミイラの祕密』

若草東寶劇場（二月一日から七日まで）▲東寶東京映畫安達伸男第一回監督作品、佐伯秀男、霧立のぼる、英百合子主演『快速部隊』『都會の亂』同時封切▲東寶東京作品成瀨巳喜男原作岸松雄脚色、石田民三監督、山田五十鈴、藤原釜足、大川平八郎主演『化粧雪』

『春雷』日延べ　大陸劇場で上映中の松竹大船作品、川崎弘子、田中絹代主演『春雷』は連日……

學藝だより

◇秋田雨雀氏（新協劇團）廿三日あかつきで出發、別府、京都、東京へ赴き來月初旬歸城の豫定

◇鄭王國二月例會　二月廿五日午後一時から三越三階社交室で開催、詠草一首持參のこと

今晩のラヂオ

六時連續講座（大）大阪放送コドモ會▲六時廿五分講演（名）夕飯種と國民の大衆談▲七時廿分國民歌謠▲七時四〇分浪花節物語（東）夕富本武藏〃廣田愛曾▲講演（東）下村宏

間奏樂

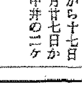

新興東京の大作丹羽文雄原作田中重雄監督の『家庭の祕密』大月隆……撮影でサロンの一隅から庭園にかけて撮影中が庭を開いてゐるところへ龜井ずしが本物のすしを持込んで……のおでんやが開いてゐる等、本物が喰べられての撮影なので連初男子以下のスター連、大喜びで『今日の仕事は何時までもいいね』

東京美術學校

東京下谷區上野公園内

【出願期限】二月十五日より二月二十六日まで

【試驗期日】三月十三日（水）より三日間日本畫科西洋畫科影刻科、三月八日（金）より三日間の内工藝科、三月八日（金）より凡そ三日間建築科圖畫師範科

【募集人員】日本畫科二〇名、油畫科三八名、影刻科二四名、工藝科三八名、建築科七名、師範科一五名

【入學資格】修業中學校四學年若くは高等學校尋常科修了者、圖畫師範科中學校卒業者

小學教育掛圖 原畫の展覧會 三中井で開催

わかもと本舖では小學教育の進運助成のため昭和十一年以來教育掛圖を謹製發行、小學校へ無料で寄贈を續けて來たが、この原畫は何れも現畫壇一流大家の揮毫に成るものである、そこで總督府學務局の後援を得二月廿七日から三月三日まで五日間京城本町三中井百貨店六階に於てその原畫及掛圖の一部約六十枚を一般の展覽に供することとなつた

なほ目下開催決定の都市は京城以外では三月十三日から十七日まで釜山三中井、三月廿七日から四月一日まで平壤三中井の二ケ所である

不連續線

濁音

朝鮮の人が國語を話す場合、最も苦勞するのは濁音だといふ。つけてならぬところへつけたり、つけねばならぬところへつけなかつたりする例は多く、最高教育を受けて、現に要職に就いてゐる人の口からも、直接にその惱みを聞かされたことがある。

例へば、カといふ場合には、濁音をつければガになるが、朝鮮語では、外の字を用ひて、カと濁音したり、ガと濁音したりすることもあつて、國語に於けるが如き截然たる區別がないといふ話である。

このことに就いて、朝鮮の人たちが努めながらも犯す誤謬を、哭つてのけるには忍びない。

現に、私はその例を、ある學校に於て見たのである。

先生が生徒を黑板に立たせて、口授する文句を黑板に書かせたのであるが、その時、生徒はいはれるまゝに、白墨を持つて書いた。

『現代は二十世紀です。』

先生が生徒を見渡し、

『これに間違つた點はないか』

生徒が手を擧げた。先生はその一人を指名した。

『はい。一番終りの（です）といふところを、タクオンにしなければなりません』

氣がついてゐても誤る。それについての朝鮮の人たちの精進を思ふ時、實際、涙ぐましくなる。

頭腦を明快にする

ノーシン

好評の頭腦藥

試驗期來る！

英語、數學、國漢、地歷と、連日連夜の猛勉強で、大切な頭腦が疲れ切つて、重くボンヤリ曇り、痛みさへして勉強が更に進まない！と云ふ時には、スグさまノーシンをのんで素早く明快な、ハッキリさした頭腦を取り戻して下さい。暗記力も思考力も蘇へつた樣に鋭くなり、面白い程勉強が進みます

効めが速くて安全です……

ノーシンは頭痛や頭重を速かに止めると同時に、朦朧とした頭腦の疲勞をグット恢復して、頭をハッキリさせる獨得の藥効を併せ持つてゐます。而も常用すれば神經の榮養をよくし心臟を强補する隱れた効果がありますから、日々の勉強で頭腦を酷使する學生諸君は勿論、一般現代人必需の頭腦藥として頗る好評です。

主効　頭腦疲勞・頭痛・頭重・腦內朦朧・のぼせ・心氣倦怠・めまひ・船車の醉

三十錢・五十錢・一圓・二圓　藥店にあり

製造發賣元　荒川長太郎合名會社

老舖　藥種貿易　株式會社北島藥店　京城本町二・

日本共立火災　營業所　京城府黄金町二丁目一九九（朝取二階）電話本局①1566番　主任宅 龍山1638番

コドモのかぜねつに　オイン

徳永小兒科　意隨院太　醫學博士 徳永勲　西小門町十八（裁判所裏通）電話（光）1960番

鷲海醫院　皮膚科 泌尿科 性病科　醫學博士 鷲海元則　京城府本町四丁目　電話本局一四九五番

資本金壹億七百貳拾萬圓　三和銀行　京城支店 南大門通二丁目　本店・大阪市

清酒　金剛鶴

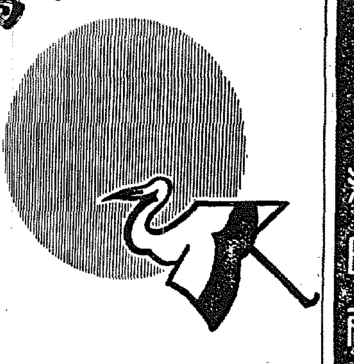

朝日釀造株式會社

電極界ノ最高峰　昭和電極　アルミニユーム電解用電極　製鋼・製鐵用各種高級電極　朝鮮總代理店　津田商會　京城府黄金町一丁目一九七

品質向上＝炭價低廉　龍峴炭　日鮮礦業株式會社

武田產婦人科病院　新學期四月・十月　武田產婆學講習所　京城府長谷川町（朝鮮銀行横）　醫學博士 武田正房　電話本局②四五四五番・四一三七番

阪井耳鼻咽喉科醫院　京城府本町一丁目五十二（三越裏）　醫學博士 阪井清

特殊作用　無臭　テーブル品　大蒜人蔘葡萄酒　保溫 造血 強精 健胃　釜山 ビワコ屋釀造所

正式　國旗　附屬品一切　製造卸商　大久保眞敏國旗部　京城黄金町三

續快男子（8）

大島伯鶴（演）　今村恒美（畫）

お絹放還

山崎俊蔵はこの時に振返つて大手をひろげ、

「やかましい野郎どもにしろ、萬事は乃公の胸にあるんだ。邪魔いちやアいけねえ、他の人なら知らねえ、乃公には大恩のある仁科先生が出ておいでになつたんだ。この方に出られちやア、乃公は何をいはれても、暫く事は出来ねえんだから、兎に角こゝは引取つてくれ。いやだといふなら乃公から先きに殺してからどうともしろ」

と烈しく呶りつけました。乃公から先きへ殺して通れといふ此の文句は、度胸がなくてはいへません。が、その代り一番利き目があります。何でも自分をすてゝかゝる仕事は強うございます。但しこれは人間に相當の貫禄がなくては押しも利きません。惡黨仲間たんぞがヒヨロヒヨロ出て行つて、

「サアこの喧嘩は乃公がもらつた、いやなら乃公を殺して……」

「何をいゝやがる」

忽ちボカボカなぐりにされて、お望み通り伸ばされちまひます。

山崎俊蔵の威嚴に一同も逆へません、皆な黙つてしまひました。仁科半九郎が、

「山崎、さすがに消防の頭だけは大したものだな。よく乾部のいふことを聞いてくれた」

「恐れ入ります。唯今すぐと、火急の娘をお引渡ししますから」

合圖の呼笛を口にあてゝ、ピリピリピリーツと吹き鳴らしますと、その鋭い音が夜の空氣に反響して、何ともいへぬ凄惨な心地がいたします。途端にガサガサガサガサッ、ズルズルズルズル、ボカリボカリ。これが何だといふと、ガサガサといふのは高粱の茂みを押分ける音、ズルズルはその間をぬけて出て來る綱ずれの音、ボカリボカリは泥濘を踏んでゐる足音です。暗闇で細かくやるにはなかなか骨。見ればそれへ凸突くばかりの大男に手を取られ、腕につかまつた娘も同様恐怖に全身をふるはせながら、出て參りました美人こそ、これが大島屋七の娘お絹でございます。

「それぢやア先生、たしかに娘さんはお渡し申しましたぜ」

「これが本人に相違ないのだらうな。マサカ汝が惡戯に、替玉をつかませて、悪事を蓋ませるやうな不埒も働くまい。ホヽウ成程、野七が自慢する程あつて美しい娘だのう。コレ、娘さん、モウ心配はいらんよ、我輩が無事に親元へ送り届けて上げる」

いはれてお絹は蘇生の思ひ。

「有がたう存じます」

といふと、嬉しさの餘りに泣き出しましたのも道理千萬。

「ところで名は何といふな」

「ハイ、きぬと申します」

「アヽさうか、イヤ山崎、汝もこの娘を種にして、大金を儲ける目的だつたところを、飛んだ邪魔物の仁科なんぞが飛出して來たため計てが違つて興がつかりしたらうなア。叱言はいふべし、酒は買ふべしといふことがある。山崎、手を出しなさい。これは我輩の寸志ぢや、取つといてくれ」

ポケットから紙幣束に、何枚かの紙幣を摑み出して與へました。

山崎も素直にしたが、

「先生からさういふ物を頂いてはすみませんと、御辭退をいたすべきでございますが、今晩先生の前で、顔を作つたつてはじまりません。手下の連中にも骨折をやりたいと思ひますから、今夜のところは恥をかぶつて、これはお預り申して置きます」

押頂いた大枚の金子、これは仁科が自分の懐から出したものに、相違ありません。山崎が、

「その代り先生、この次にお目にかゝるその時に、今度こそ先生に褒めて頂けるやうな立派な日本人になつてお詫びをいたします。それまでは断じて先生の前へ現れますまい。どうぞこの上とも、御達者で先生の御健康をお祈ります」

仙銀に隨つて山崎俊蔵、仁科半九郎に別れを告げ、部下を引連れて高粱の間へ姿を隠したと思ふ途端に、パンパーンと激しい銃聲。

法人登記公告

[illegible]金融組合理事[illegible]昭和[illegible]年[illegible]月[illegible]日任期滿了ニ付[illegible]重任セラレタルニ付之カ登記ヲナシタリ
平安北道[illegible]
右昭和拾五年貳月貳拾貳日登記
新義州地方法院龍岩浦出張所

花柳病泌尿科
本町五丁目あづま町横入
電本二三二一　安部醫院

DISEPTAL-4-(4'-Aminobenzolsulfonamido)-benzolsulfondime

デセプタール

二基スルフオンアミド劑　最高規格品

の…

淋疾に―　重症化膿に―

波紋状侵襲！

デセプタール錠はよく腸管より吸收せられ、恰も波紋の如く、汎く體内の隅々にまで達し、以て、深部組織に潜伏せる諸菌―淋菌・葡萄狀球菌・大腸菌・連鎖狀球菌・肺炎菌等に速戰速決的殺菌能を發揮す！

★1 淋疾をはじめ尿道炎・膀胱炎・中耳炎・肺炎・丹毒・淋毒・白帶下・面疔・産褥熱・盲腸炎・トラホーム等を起す細菌を―内服（一日三回二錠）宛に依り掃滅を期待し得べき最高規格品。

★2 三―五日の短期間に、衛生國策を完成する簡易・適確な化學療法として醫療界の賞讃を集めてゐる。

★3 しかも、同類市販品中、純粹度最高の故に副作用の不安皆無。一錠〇・五瓦含有　二基スルフオンアミド劑中　最も低價に提供

呈　著名臨床家の治驗報告を發賣元より贈呈す

製造發賣元　中外新薬商會　東京・池袋一丁目　振替東京八六八八六

二〇錠（三・五〇）　百錠（一五・〇〇）
全國一流・藥店・百貨店販賣
（品切の節は直接御注文下さい）

（全鮮各地著名藥店ニアリ）

DISEPTAL=4-(4'-Aminobenzolsulfonamid

テイチクレコード
東寶映畫主題涙曲
雲月の九段の母
歌詞四郎作
七つの聲を持つ名人雲月涙演の大涙曲!!
雲月吹込傑作盤
出征兵士を送る歌
祖國の花嫁
この母を見よ
杉野兵曹長の妻

花柳病專門
本町[illegible]
恒松醫院

朝鮮信託
信託業務案内
○不動産信託
○金錢信託
○有價證券信託
○其他一般信託
本店　京城府南大門通二
支店　群山、釜山、木浦、平壤、大邱、咸興
營業案内贈呈

京城府岡崎町七番地
野崎肛門科
入院隨意
院長　野崎　原
電話龍山三九九四

總督認可
京城第一自動車學校
先徒就職ノ入學證資格就職紹介學習既修
責任教授勝統監完全夜間教授部ノ便アリ
創立大正八年朝鮮唯一ノ正式學校各種試驗準備萬全完備
自動車ヲ學ベントスル者ハ他ノ追從ヲ許サヌ本校ヘ來レ
三課切手封入申込學則進呈
京城府黄金町六丁目（朝鮮病院前）

朝鮮蔘茶專賣局製
官
蔘精
（主効）
胃腸病
食慾不振・冷え症
虚弱衰弱・婦人病
糖尿病・皮膚病
痔・火傷・切傷
各藥店百貨店にあり
發賣元　[illegible]株式會社

西原産婦人科
新龍山三角地
入院隨意
電話龍山二〇二五番

廿三日
聖火朝鮮神宮御到着
京日世界ニユース特報・京城日報社・朝鮮聯合青年團主催
R・K・O・ニユース
海の若鷲
讀賣ニユース
漫畫　ポパイの息ひ
沙漠のギャング防犯映畫　テキサス巡羅隊
獨逸ウファ文化映畫　生存鬪爭
夜八時からでも全部見られます
（觀覽料）大人廿錢・軍人小人十錢
京日文化映畫劇場
京城・三中井・昭和通（電話本七八一〇番）

新學説による
增血劑
ヘミナール
（實用新案）
……は有機鐵と銅の共存を必要とする點に重點を置き、之にマンガン、オスゲンを配したもので、胃障礙なく、凡ゆる貧血症に著效が期待出來るものであります
（末・錠……一百錠）
三共
SANKYO
東京・三共株式會社・室町
001.F.017

內科小兒科
山田醫院

ネクタイ
ワイシヤツ專門
ミヨシ
京城本町二
電本七二二九

內科一般
特ニ呼吸器、心臓、腎臓
レントゲン科
佐藤內科
病室隔離
院長　醫學博士　佐藤小五郎
京城本町
電話（本局）二八八四

時計
寫眞機
蓄音器
レコード
ラヂオ
受信機
月賦販賣
カタログ呈上
コロムビアカメラ發賣元
明時堂

感冒・頭痛に
ソボリン
痛みに　熱に
最新の薬理たる薬物相乘作用を應用した、少量でよく効く最新の鎭痛解熱薬。

經濟的です
かぜ氣味で頭痛がする、頭が重苦しく氣分がすぐれぬ身体のふしぶしが痛み、熱つぽい時ソボリンは一回量ほんの二錠でよく痛みを和らげ、熱を去りますから極めて便利、經濟的です。

作用が安全
ソボリンは感冒頭痛薬に厄介な「胃腸に障り、食慾を損ずる」等の心配がありませんから胃腸の弱い人、御婦人、老人、お子様方にも安心して服用できるのを誇りとします。

効能
感冒、頭痛、頭重
齒痛、耳痛、神經痛
肩凝症、腰痛、月經痛、船車暈、結核性の微熱……に

一回二錠　一日二回
二錠（二〇錢）八錠（三五錢）
二〇錠（一圓）五〇錠（二圓）
100錠（三圓五〇）
藥店にあり
40(1)00

發賣元　武田長兵衛商店
大阪市道修町
關東代理店　小西新兵衛商店
東京市本町
武田發賣品

ライオン歯刷子
口産化學製品ライオンの柄
ライオン歯刷子もあります
咀嚼力再認識
時代の必需品！
歯の清掃と歯齦のマッサーヂに理想的
◇毛の質が最良ですから、普通品より數倍も長保ちします。
◇毛の植え方が水きりの具合のよいやうに出來てゐますから、頗る衛生的です。
◇男子向、婦人向、子供向、大小各種取揃へてありますから、御選擇が御自由です。

貨客の輻輳に對應 命令航路を整備擴充
新たに比律賓航路も開設

今事變を契機として朝鮮の兵站基地としての認識が認められ、殊に經濟、交通、貿易上、對內地並に第三國關係は愈々緊密の度を加へこれに伴ふ貨客の交流頗る繁雜なる現狀に鑑み、總督府遞信局では命令航路の新增設、變更、廢止等をなし之を整備擴充強化の爲、命令航路を持つ各船會社に對し十五年度命令航路補助金九十八萬九千圓を交附して、貨客輸送の緩和を圖ると共に國策に順應し外貨獲得に邁進を期することゝなつた

即ち新設の主なるものは五千噸級船を月一回以上、年十二回以上を釜山に寄港せしめヒリッピン航路を開設することゝなり、第三國とを結ぶ航路は從來のジヤバ線、カルカッタ線、濠洲線の四線となつた

その他命令航路の增設、變更、廢止は左の通り

一、西鮮、青島、上海線は一船增して三船とする
一、朝鮮、上海線を北鮮、上海線に變更し年十二回とする
一、西鮮、天津線は一船を增し四船とす
一、麗水、下關間は從來は隔日航海のところを日發となす
一、北鮮敦賀、新潟線は貨客激增の實狀に備へるため、寄港地の順序及び寄港地を變更する
一、北鮮、東京線、西鮮、東京線、朝鮮、長崎、大連線は命令航路として補助金を得て航路を維持し來つたが、收益を擧げてゐる現狀に鑑み一旦補助を見合せ朝郵が從前通り自營で責任を以て航路を維持する
一、高瀨船に依る新義州、中江鎭線を廢止する

石炭增產獎勵金
年產一萬噸以上の坑區に交付

【東京電話】石炭增產獎勵金の大綱は過般決定を見、これが具體的細目についても商工省當局で目下研究中であるが、增產獎勵金は坑別に年產一萬トン以上のものにのみ交附することゝなる模樣である、例へば年產三千トンの增產三割を有する會社も各々に付增產一萬トン以上にならなければ增產獎勵金は貰へないことゝなるもので、この方法は各會社が眞に增產を圖らず各坑區買收により年產を增加せしめ獎勵金を得んとすることを防止することに主たる目標があり當局のかかる方針は各方面から注目されてゐる

鑛方の引上に大體の方針を內定、近く物價委員會でこれを檢討せしめその答申に基づき遲くも三月初旬には値上を認めることになつた

工事損失補償
結局申請額の二、三割程度か

工事損失補償金問題は明年度の工事着手を前にその成否に重大な關心を持たれてゐたが、內地では昨年末一千八十萬圓の損失金補償申請に對し交付された額は約五十萬圓內外で業者の期待を裏切り目下重ねて第二回目の補償申請を行つてゐるが、東上中の伊達土建協會長一行は久しくこの內地側業者の運動の模樣を觀望、朝鮮としても內地側と同樣損失補償に對しては出來るだけの額を申請し、旣に或る程度當局の口約を得てゐる模樣である、しかしその額について具體的な折衝をなす迄には至つてゐないが結局申請額の二、三割程度に落着くのではないかと見られてゐる

十四年度麥實收
總計千三百萬石

朝鮮における昭和十四年度の麥の生產高は大麥七百五十七萬五千石、小麥二百四十九萬一千石、裸麥二百九十九萬六千石、ライ麥七萬九千石、總計一千三百十四萬一千石に達する模樣である

鐵道資材の割當
差當り運炭鐵道に重點

鮮鐵、私鐵、專用鐵道を通じ明年度計畫の遂行に當つては差當り車輛關係が緊急とされ就中私鐵車輛は現在ですら極度の不足に喘いでゐる爲未だ局鐵道監督課ではこれが緩和に萬全を期し、緊急車輛整備輸送の爲の資材を查定、按分的割當方針をとり所謂既設私鐵への集注方針で進むものゝ模樣であるが、目下火急に車輛の大增備を必要とするものは內外地共通の悩みとなつてゐる石炭搬出の折柄何は措いても運炭鐵道であり、これが輸送力の如何は產業經濟開發促進を阻止すること大なるに鑑み、西鮮中央鐵道、三陟鐵道其他北鮮有煙炭鑛等の運炭鐵道の輸送力強化に努めるべく、是等各線車輛には特に支援資金を發動されてゐる

二月度絲割當

纖維局發表＝二月度における紡績用絲割當は廿四日決定、國府各道に通知したが、割當合計は綿絲三千三百六十七梱、スフ絲六千三百梱、人絹絲四千梱、莫大小毛絲及び毛紡式スフ一萬三千八百封度で毛紡式スフ及毛絲が八百廿五封度を增加した外は大體前月と同樣である

生鮮食料品統制打合會

物動停止より除外されてゐる生鮮食料品は思惑筋の策動もあつて最近著しく騰貴にあり大衆の生活に重壓を加へつゝある狀態に鑑み、總督府でも內地に對する有效適切な對策に副應して價格維持、配給の圓滑化を期する事となり、本府第三會議室において廿四日午前十時から農林局水產課長、農村物價調整課長、殖產局水產課長、山本警務局經濟警察課長等出席生鮮食料品の配給對策につき協議を重ねたが、生鮮食料品の價格統制については意見一致を見、これが具體策については內地のこれに對する具體策の決定を俟つて更に協議を進める事に決定した、而して朝鮮における生鮮食料品の統制は內地の統制と共に配給に重點を置く見込みであるが、有統制は配給機構の整備に重點を置く配給の統制を實施する事となる模樣である

鮮內綿布消費著減
大市供給削減が原因

朝鮮綿絲布聯合會調査による昨十四年中の鮮內綿布消費實績は一億六千六百九十一萬六千二百五十九平方碼で十三年度の二億六百十二萬六千四百十八平方碼と對比する時は三千九百廿一萬平方碼の激減である、十四年度における消費の減退は民需消費制限による生產の減少、移入の激減によつて供給數量が大幅の削減をみたことに起因するが、一面絹織物、ス・フ織物等他纖維製品への消費の轉換が增加しつゝあることが看取される、品目別消費實績左の如し(平方碼)

	十三年度	十四年度
粗布	七九、五四〇、〇三三	七一、八〇六、三四六
細布	三三、七五三、一四〇	三八、一九九、〇二九
金巾	三六、三三八、七三三	二一、三九九、〇三六
ネル		
四綾	八、三七三、〇八七	九、一五五、三六九
其他	五九、〇九六、三五五	六、一六九、四四七
計	二〇六、一二六、四一八	一六六、九一六、二五九

朝取取引員 五昭和證券 京城明治町 電代表本二二一六

三陟開發臨時總會

三陟開發株式會社では三陟鐵道會社の全株式を讓受け名實共に同社事業の統制を一元化、會社事業の圓滑なる運營をはかるため同社資本金を五百萬圓增資することになり當局宛內認可申請中であるが來月十一日太平通一丁目の同社本社に於て臨時株主總會を開催取締役一名增員選擧の件と共に左記事項を附議する

一、資本金五百萬圓增加の件
一、定款變更の件
一、資本金五百萬圓增加に伴ひ新株の引受權を與ふべき者及びその權利の內容の件
一、資本金五百萬圓增加に伴ひ現物出資をなす者の氏名、出資の目的たる財產、其價格並にこれに對して與ふる株式の種類及び數等の件
一、取締役選擧の件

米倉拂込徵收認可

米倉では兼ねて新株の第二回拂込一枚につき十二圓半(總金額百萬圓)の徵收につき認可申請中のところ廿二日附で認可となり來る三月廿日拂込を徵收することゝなつた、なほ右拂込資金は京城大邱元山支店の擴張資金に充當するものである

海外情報
米亞通商交涉決裂

アルゼンチンの對外貿易政策上最近特に興味を惹いたのは米亞互惠通商交涉の決裂である交涉失敗の第一原因は兩國經濟構成の相似性で、アルゼンチンの輸出品は大部分が農產物でありアメリカも大體に於て農產物輸出國である、アルゼンチンの輸出金額の八割內外は穀物、玉蜀黍、亞麻仁、肉類、羊毛で、もちろんアメリカでは旱魃の凶作でもない限りアルゼンチンから玉蜀黍など買ふ必要はない、小麥に至つては絕對的である、亞麻仁、カーペット用肉、羊毛、皮革、鯨油等は相當買つてゐるが然し過去十五ケ年の統計に於てアメリカは常にアルゼンチンに對して出超國でありアルゼンチンの入超累計は約五億弗に上つてゐる、更に米亞貿易の癌をなしてゐるのはアメリカの衞生問題に關聯してアメリカは一九二七年來口蹄疫に依る國家及び地方からの肉類輸入を禁止してゐる、アメリカは口蹄疫病が生產した地方からの肉類輸入を嚴重に禁止し、スムート關稅法によつて遂に完全に一九三〇年の法令以來全く閉め出された、アルゼンチンの生肉は輸出金額は大したことはないが、アルゼンチンでは之を不當差別待遇として深く不滿を抱いてゐる、第二の原因はアルゼンチンの經濟關係に於てイギリスとイギリスのアルゼンチン牧畜業の結付きが深化してゐる、アルゼンチンはイギリスにとつても重要な市場であり歐洲大戰以來イギリスは金融其の他原料品に對する彪大な需要から輸入兩國の資金流通についてアメリカの方面からの輸出が益々困難ならしめた、最後には互惠通商條約に對するアメリカ國內の反對論で、茲にアメリカの中南米經濟進出は重大な躓きを見せたのである

印度支那銀行
日本支店開設

【ハノイ廿二日同盟】傳へられる處によれば印度支那銀行監督役ボールガール氏は印度支那銀行日本支店開設の任務を帶びて今春三月から四月の間に訪日の豫定である、なほこの印度支那銀行の支店開設については既に一月廿七日の當地紙上で公表され、同銀行重役會の理由として傳へられる所は、フランスの極東政策の新設施策として注目されてゐる

石炭配給暫定會社設立促進

【東京電話】石炭配給統制法に依る石炭の一手買入販賣會社は法案の議會通過を俟つて設立準備に入り九月には開店の豫定であるが、右本統制會社設立までの民間暫定會社(資本金二千五百萬圓)の設立については互助會などの反對運動もあり停頓狀態にある、然し政府は來月初旬議會に石炭配給統制法案を提出して石炭配給機構の整備に對する斷乎たる決意を示すと共に暫定會社の設立を促進してその實現を期することゝなつた

東京國債

甲號五分一回四分一同四分一十九年物一二年物一卅八年物一掃償四分—六年物—五分半

明治町雜書

英獨の和協說に鈴へて新東は前日八圓に引張んだがそのまゝの保押しもなくけふは八圓六七錢何れかに保合つてゐるる決定的な材料もないので新規は手控への出直りもならない、これは別だが內外諸情勢は殆んど見透難にあるため仕手も人氣乘薄く平凡保合に終始してゐる▲新日步關係で買りもならんやうだがこれが順日步化すれば相場は却つて惡くなるだらうと金利方も言へぬでこれ以上の相化力を持つてゐるかどうか▲今後の拂込期限等は當局の指導が出づるに及んで高率配當のものは當局の查定が嚴重なるに至り遲延する

差ならうから減配會社が出るかも知れず高率配當株は昨今買損は納れ勝ちとなつてゐる▲當限は納會間近に主が擡けてるるが買方は大鼓で主が擡げてゐるるので納會間際まで放つて置く肚らしい目先人氣を引き立てるやうな材料なくこのまゝ推移するとすれば買方が引かれぬと恐らく當時強氣はよほど大きいものと思はれる、會の上限が案外高いかも知れない▲昨今は依然として不利な地合にあるだけに納會の不利の結果日步が倍々不利を早めるやうな惡材料は、人氣の衰へてゐる故、當局において考慮されてゐる手持量化についても先行に行過ぎが當局によつて却つて強化するやうであり金融抱括は益々困難するものと見られるから引當局は發作的にはい免れ難いやうだ

株式 見透難に閑散

前場 內外諸情勢の見透難を休日前々關係で新規商內は依然見送り手詰商內に終始して東新は八圓六十錢と同日より十錢方安に寄付いて八圓七十錢に打止めその間の値動き僅かに十錢市で大阪八圓九十錢に引けその他事業株も月末接近による整理商內のみで見るべき動きはなかつた

取組力弱化に納會は波瀾か

歐洲戰局は依然相戰兩陣の備へ怠りなく政府が入り強氣筋の陣營を綺かすことは再三でなくその都度相場に主動され興へるが、驅神株まりない歐洲としてこれが歸還は混迷としてゐるため強氣とも氣が弛めぬまでの動きまでには至らない、本日は中國關係と我が日英外交によつて有利な打開が期待されるが手放し楽觀は許し難いものがあるので依然保合の手を採めながら商內は日增しに減少化してゐる、商介の推移が人氣の強弱に相場が存外下攻つてゐるのは前場狀關係によつて落うじて支へられてゐるがこれは金利りを瞞し手持買方の踏みの氣もよいのであるが人氣のまゝ放置してゐる向きが多く來る廿七日の當限納會になる當限も不利な期限り合は一向に減少せず先物は買物が出ないため取組の惡化が嚴しくなつて此いので納會間際まで放つて置く心

株式利廻表

銘柄 拂込 配當 相場 利廻

鮮銀、殖銀、北鮮、小林、製鐵、朝鮮、龍山、京電、東拓、東電、郵船、商船、南滿、鐘紡、日本、東洋レ新 [illegible]

帝人、日糖、水產、日本、三菱商新、滿洲、日鑛、日石、日電、東工、日立、日產、滿化、川崎、鐘淵、日本車、ラサ、東化、日曹、淺野セメ、王子紙 [illegible]

朝鮮信託財產
全國で第九位 配當率は最高

朝鮮信託の十二月末現在に於ける受託財產は總額一億四千萬圓で全國三十社のうち第九位を占むるに至つたが、配當率は朝信の八分配當が全國最高となつてをり、これが理由としては朝鮮に於ける信託會社として唯一社であることと朝鮮の金利高による利鞘がよいこと等が擧げられてゐる、第十位迄の各社財產を擧ぐれば左の如し(單位萬圓)

三井	六八、〇〇〇
住友	五八、〇〇〇
三菱	四八、〇〇〇
共同	三三、八〇〇
安田	二九、七〇〇
野村	二三、〇〇〇
關西	二一、六〇〇
東洋	一七、四〇〇
朝信	一四、〇〇〇
川崎	七、九〇〇

各地正米市場

玄米 三等、一等、二等、白米 二等 [illegible]

木浦、群山、大邱、釜山、海州、平壤、鎭南浦、沙里院、南浦、大田、龍山、水原、公州、全州、清州、天安、金堤、光州 [illegible]

一般商品市況

朝布中間販賣價格(單位反) 三等 四等 一等 二等
改良朝鮮 東方明 三友團 一號 [illegible]

京日卸賣物價

食料品(京城主要商店調)

北海米(先限) ▲シカゴ小麥 五月限 七月限 九月限 ◎地金 金 銀(京城市中賣值) ◎食料品 朝鮮茶(白斤) 精糖 砂糖(ダイヤ 赤) 國粉(北海道物) [illegible]

建築材料

◎建築材料 角材(杉・松) 板材(杉・松) ◎燃料品(朝鮮) ▲石炭(一噸に付) 遊仙三坑(撫炭抗小塊炭) 遊仙本坑 古乾原 碧林 成興 生氣 曾文 沙里院 ▲煉炭(工場渡價格) 二つ穴 三つ穴 マセック ▲木炭(正味二〇瓩に付) 白炭(京畿道産) 黑炭 一等 二等 三等 等外 [illegible]

米昇感

米も豫想を四月頃までは配給する數量が既に調ふてゐるし又本府の第一回買上米は終了し第二回買上に着手するさうであるから當分の間心配はないわけである然し昨年十一月以降の米の消費狀態を見ると例年に比し米の消費高が著しく增大してゐる感があるので今後それを如何にして生み出すかである即ち雜穀を三割混食すると朝鮮二千二百萬の人口として六百六十萬石の米を節約出來ると云ふ風にもその米を以て飯を作るのを米飯の三割に雜穀を混ぜる必要がある、一般の家庭はそれほど認識してゐない、米の數量は各都市の消費量を以て計算に入れられない▲して見るとその數量は微々たるものに過ぎないと同時に米の節約方法についてはもつと徹底した方法を講ずる必要がある

米穀 引續いて無商內

既約定品の出廻り順調を極めてゐる一方雜穀の輸移入により需給推算は要觀的であるが鮮米は引續いて無商內

既約定品廻着

目下仁川における配給狀態を見るに米の方は京東線の題仁、利川、驪州の各郡で買約せる籾が每日小型で四、五貨車宛廻着しそれを白米に加工して配給してゐるので今の所では至極圓滑である、又雜穀も押麥や丸麥が仁川には相當に潤澤を受けて配給組合ではそれを國頂に白米と三割の抱合せで配給しつゝあるので不足する心配はなきも丸麥の方は押麥に比較すると小賣價格が安くて小賣商が手數料になら ない所から賣行き不良である

養鷄飼料相場(關門商況)

滿洲米人 一〇一〇 同豆粕入 九〇
同雜入混合 一〇〇〇 混合粉末穀 一二〇〇
[illegible]

關門商況(廿四日)

米・麥(俵) 九州裸麥 關東小麥 大豆 小豆 肥料 油類 砂糖 乾物 [illegible]

短期新東大引

前場	寄値	時間
大阪	一三六・九	一一・六
東京	一三九・三	一一・三五
京城	一三六・七	一一・二七

現株市況

◇ディゼル四九圓三と二圓方續進
◇鞍山鋼材五五圓とされまた一圓五方買進まる
◇滿洲鑛物新九一圓七と二圓方昇騰
◇磯淨槽隊四九六錢と一圓高
◇滿洲電業六〇圓八新三五圓七と新角共四方强調
◇片倉系三八圓三と一圓方強硬
◇ヌマ拓新五二圓八と九方上放る
◇日興新五四圓八丁九四新一六圓二と四五方强含み
◇旭石油新四一圓丁北樺油四一圓五
◇東華新九一圓丁日華新八四圓八足利新三三圓六同興新一〇四圓
◇日本水產新五九圓八エヌパイ三七圓丁
◇郵船新八〇圓商船新七〇圓丁東洋拓新六五圓五と不變
◇岩村鑛業五八圓丁米穀市場一一圓八朝工三〇圓三國產自動車三三圓五中央無盡二六圓七京春鐵一六圓五
◇小林鑛七三圓一新三三圓九北拓六七圓丁新五三圓丁
◇朝紡一〇二圓丁と五高新七〇圓丁朝陽一〇圓二西鮮合同一〇圓丁
◇全南鑛二四圓八と一圓高

國產銅買上値引上

◇…國產銅の政府買上價は愈々四月一日から現在の百キロ當り百十圓から一割引上げて百四十圓方引上げの方針を以て實施に決定した、これに伴ひ◇…銅は近時四、五圓高の暴騰を續けたもので、最近輸入銅は輸入される値上り加重となつてゐる◇…近來銅は輸入を殆んど減少し輸入銅の暴騰で、國產銅の買上値引上を充分面で國產銅の增產を刺激するための國產銅價は今年內に此方の引上を見てゐるのを新銅◇…その輸入銅を三噸の圖賣でこれを日本銅統制組合で一手買入れ販賣してプール計算によつて販賣値の統一を行つてゐる、ところが昨年十二月一日當時に於ける輸入銅の價格は百七十六圓前後の高價で…國產銅買上價は百四十四圓ないし二圓に引上げる見込が立つに至つたので、その國產銅の刺激たらしめんとする業者を救ひ、ストツクの加劇に依るものである

東拓定時總會

東洋拓殖株式會社では二月廿六日午後二時より東京本社に於て第四十三回定時株主總會を開催左記事項を附議する

一、昭和十四年下期(自七月至十二月)財產目錄、貸借對照表、營業報告書及び損益計算書承認の件
二、利益金處分案議決の件(別紙)
三、監事一名辭任に付其の後任者選舉の件
四、定款改正の件(商法改正による改正)

一、二、四案は何れも原案通り可決、監事には堀啓次郎氏が選任された、なほ利益金處分左の如し(單位圓)

◇繰越金一九、六三〇、五四六、繰越金一八、〇〇〇、九八九差引當期利益金一、六二九、五五七前期繰越金一、八五二、三八七合計三、四八一、九四四
◇この處分 缺損補塡準備金一五〇、〇〇〇、配當平均準備金五〇〇、〇〇〇、役員賞與金九〇、〇〇〇、配當金(年七分)一、三二〇、〇〇〇、後期繰越金一、八二一、九四四

る、一月廿一日現在同會社への申請狀況をみれば左の如くである

	延市場	米穀物	現物	計
京城	一九	一三	二三	四四
仁川	一	四七	三六	一二五
群山	一	六〇	一四	一一〇
木浦	一	二四	五五	七九
大邱	一	三〇	二五	八五
釜山	一	二五	五五	八五
計	一九	二三〇	二九〇	五五五

各正米市場
市場員免許申請

朝鮮米穀市場における仁川、群山、木浦、大邱、釜山の各正米市場の市場員の免許申請は現下の米穀界において市場機能が不活潑の理由に加入を申請するものは餘り多くないが、同會社が將來市場の市場員免許の申請を登錄するに當つてはいつでもこれが加入を自由とし、その他市場員は各證券、共に特別の營業資格がない、この點からも米穀業者はこれを中心に將來米穀統制機關に組入れられるものとして注目されてゐる

滿洲混合飼料輸入確保交涉

滿洲國では重要食糧品の統制を強化し混合飼料の輸出を禁止するに至つたが、家畜飼料の大部分を滿洲の混合飼料に依存してゐる朝鮮としては極めて重大問題であるので、取敢ず總督府では當局係員を滿洲に派遣し輸入確保につき滿洲國當局と折衝を進めることゝなつた

日銀發券制度の改正
保準再擴張案に還元
根本的改正は一應延期

【東京電話】日銀發券制度改正は最近の現金通貨膨脹傾向により昨年同行が保證準備發行制度を五億圓に擴張したにも拘らず昨年十一月末より限外發行を示現、今年に入つても年初今日に至るまでこれが消滅を見ない狀態にあるので、大藏省ではかゝる限外發行の慢性化が一般に及ぼす心理的影響を考慮して過般來これが對策研究に着手、事務當局においては最高發行制限制度採用の方針を一應內定した、然るに最近大藏、日銀兩當局幹部間に戰時下の時局に鑑み日銀の兌換發行制度の根本にわたる改正はこの際延期し、事變終了後の管理通貨制度の全面的改正の時期に讓るべきであるとの說が有力化するに至り、再び保證準備擴張による臨時方法をとらんとする形勢が濃化して來た、即ち限外發行は金融調節の弊として放置すべしとの一部の主張は別として、大藏當局としては昨年と同樣の五億圓見當の保證準備の擴元が臨時方法として採用し、同時に既定方針たる準備制度を採用して之によつて生ずる日銀兌換券發行能力約三億圓と合せて八億圓見當の日銀の實質的保證限度發行能力を加算せんとするものである、しかしてこの場合日銀保證限度擴張と同時に問題となる鮮、台兩銀行券發行に對する臨時方法としては、日銀と事情を異にし納付金制度なく、しかも殊に鮮銀に對しては特殊發行高を有する點から見て、日銀同樣に限外發行措置を講ずることは必要でないとの見地から兩行とも擴張を行はず、現在通り據置かれる模樣である

帝國鑛業開發シ團社債發行

【東京電話】帝國鑛業開發會社社債シンヂケート團は廿三日興銀に初顏合せを行ひ、三月下旬第一回の同社債(政府保證)一千五百萬圓を發行することに決定、今後會社側の必要によつては取敢へず同額の社債發行を行ふ豫定である、シ團メンバーは興銀(幹事)第一

本年の棉花共販出廻
一億三、四千萬斤を豫想
棉實五十五萬擔を鮮內で搾油

本年の棉花共販出廻高は過去の最高記錄を突破して一億三、四千萬斤に達する模樣である、而してこれが綿實の搾油量は大體八十萬擔に達するので、鮮內及び京畿業者で五十五萬擔を木浦の日華製油へ四十五萬擔、釜山の朝鮮製油へ十萬擔配分することゝなつた

內外地物價統制連絡會議

最近物價問題に漸く重要性を帶ぶるに至つたが、この物價政策に對し緊密不離なる關係を保つてゐる內外地の間に何等の連絡なく、從つて著るしく物價の高低が生じこれが間隙を狙ふ思惑業者の策動もあつて物價遂行上種々面白からぬ事態を惹起しつゝあるに鑑み、識者の間では早くからこの點の調整改善を叫ばれてゐたが、今回政府でもこの點を痛感し內外地における物價調整改善に乘出すことゝなり、商工省主體で三月上旬頃內外地物價統制連絡會議を開催することになつた、而して總督府でも目下右會議の提案事項の準備を進めてゐる

洋灰協定價格
一割引上內定

【東京電話】洋灰聯合會は原料不足により現在聯合會各社の操短歩合は六割八分であるが實際上は七割二分にかゝつてゐるので、各社とも當局に對し一般物價の騰貴と生產コスト高からして九・一八價格たる協定値の引上を要求し、商工省當局でも業者側の要望を容認してこれが引上をなすべく準備を進めてゐたが、九・一八の協定値一樽九十八錢乃至一圓十四錢に對し一割

公社債株式賣買引受募集 京城府黃金町二丁目一九八
山一證券株式會社京城支店
電話本局 三五一八・二三五二〇 三五一九・七三〇七 振替京城二八八三三

經濟メモ

株式

朝取長期(前場) 銘柄 寄付 大引 高値 安値 [illegible]
朝取短期(前場) 銘柄 寄付 大引 高値 安値 [illegible]
大株長期(前場) 銘柄 寄 引 高 安 [illegible]
大株短期(前場) 銘柄 寄 引 高 安 [illegible]
東株長期(前場) 銘柄 寄 引 高 安 [illegible]
大株短期限月 [illegible]
東京短期限合 銘柄 賣買 取組 [illegible]
東京現株 [illegible]

正米(廿四日)

京城穀物取引(午前) 玄米 第一限 一回 ザラバ 二回 [illegible]

商品(廿四日)

△大阪綿布 △大阪綿花 △橫濱生糸 [illegible]
▲現物籾價等 一六二〇錢

釜山現物取引

玄米 等級 出來値 [illegible]

外電(廿四日)

倫敦銀塊 紐育銀塊 米棉 印棉 スチール株 アナコンダ株 日米爲替 英米爲替 [illegible]

金融(廿四日)

東京コール 翌日拂 無條件 普通 [illegible]
日銀狀況(廿三日) 發行高 正貨準備 保證準備 貸出高 預金高 限外發行 [illegible]
鮮銀狀況(廿三日) 發行高 正貨準備 保證準備 限外發行 [illegible]
鮮銀爲替(廿四日) 對米 對英 [illegible]

第二次大戰!! 株界黃金時代來る!! どうすればもうかるか? 「相場の道」パンフレツト贈呈
三田原秋三郎商店
京城黃金町二丁目 電話②五一一〇
午後九時迄 店頭相場サービス部を開設しました

大阪商船 定期出帆
◎印客船 ●印貨物船
○北鮮阪神急行 咸興丸 三月一日 慶興丸 三月六日
○北鮮台灣行 下關經由 西鮮青島天津行 河南丸 三月十五日 清津、雄基、城津、興南、博多、長崎、鹿兒島、基隆、高雄
●北鮮より京濱行 ●城津より阪神行 ●西鮮各港より阪神行 ●仁川より京濱行 ●南鮮より阪神行 ●釜山馬山より阪神行
右定期船の外臨時船多數あり
はんぶるぐ丸三月十四日釜山發 釜山、長崎、新嘉坡、ペラワ

商業登記公告

[illegible]

寧邊支廳

京城府明治町二丁目 大原證券會社 代表電話本局五一二一
本日ノ動キ(正午調)

現物仲値段

京城府明治町 源山本源作商店

東亞證券 現物部 短期部

京城 最古の取引店 朝鮮取引所取引員 白井友之助商店 京城府黃金町二丁目一九九 電話本局(2)二〇一〇二

北日本汽船 北鮮出帆
敦賀行 羅津發毎月一、六ノ日未明出帆
新潟行 滿洲丸 さいべりや丸

大阪商船京城支店 京城府大門通二丁目 電話(2)一〇三〇・一〇三三
門司より神戶行 大阪商船多數あり 高砂丸 二月廿八日
東山丸 三月廿六日 釜山發 內地各港、ロスアンゼルス、クリストバル、紐育
館內各港に鮮航代理店がありますから御申込下さい切符はツーリスト・ビューローでも發賣致します 大連、台灣、滿洋、各方面へ御旅行遊ばさる方又は御荷物を御出しになる方には御申込次第案內書御送り致します

三和株式現物店 京城府明治町 電話本局六一三〇

京城日報
刊
本紙定價　一部金六錢　一ヶ月金一圓廿錢
廣告掲載料
發行所　京城日報社

今ぞ讃ふ不滅の武勲

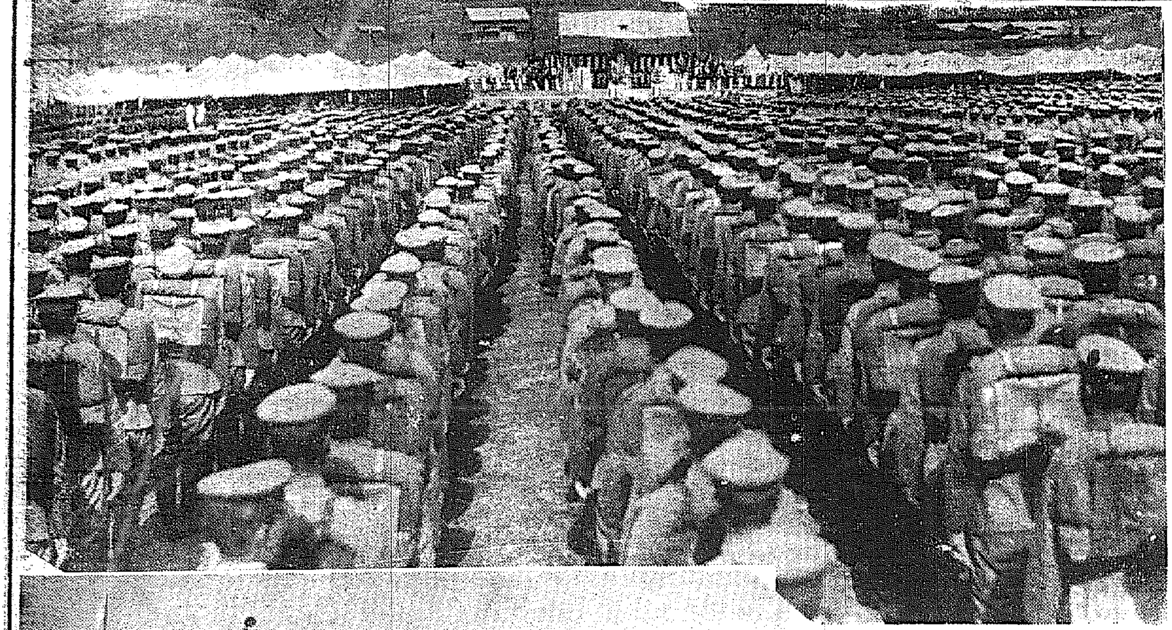

英靈よ永へに安かれ

『吹きなす笛』に會衆聲を呑む

龍山原頭慰靈の盛儀

身を鴻毛の輕きに置き、破邪膺懲の劍を執つて幾山河、遠く支那大陸の戰野を鮮血に彩り、日の本の鎭護となり散華した故梓村少將以下〇〇柱の英靈を祀り、無言の戰士軍馬、軍犬、軍鳩の忠魂を迎へる大合同慰靈祭は、春淺き廿四日午後一時から思ひ出懐かしの龍山原頭練兵場において涙も新に神式によりいと嚴粛莊重に執り行はれた、この日かつての總帥七田師團長祭主、市京城神社宮司齋主、諸兵指揮官高橋少將、内田師團參謀長委員長のもとに參謀總長宮殿下御代理、陸軍大臣代理を初め、南總督、中村朝鮮軍司令官以下閣下各部隊將兵、嘗ての部下の冥福を祈り、遙々東京から參列した由緣の將軍川岸文三郎中將、榮光を衷に秘めた内鮮各地からの遺家族六百餘名、國旗、校旗を深く垂れた在鄕軍人、學校、青年團、諸官衙、精動、警防團、志願兵訓練所生、國婦、愛婦の婦人團體等銃後六萬餘をあげて齋場を埋め、たゞ一魂となつて追禱、感謝を捧げ、不滅の戰功を讃へ、英靈永遠に安らけく眠り給へよかしと祈念した

齋場を張りめぐらし、海山の幸を獻へた祭壇は花環に埋もれ、梓村少將以下戰歿將兵英靈と覺しく[illegible]に記された神座が祀られてゐる、いま[illegible]に不滅の光芒を放つた我れらの郷土部隊諸將兵は輝たる軍旗を先頭に、萬歲の雄に叫いた[illegible]二少將の號令のもとに[illegible]出擊を[illegible]した[illegible]を[illegible]かせて入場、幾十旒の軍旗を深く垂れた各種[illegible]、全く場を埋めた

後一時半令は顯爾の父母となつた遺族の父兄、姉妹、愛兒が前と座につく、既に脈つて不幸傷いた〇〇の勇士席には[illegible]の勇士[illegible]く、[illegible]をたれてゐる、午後二時、鼓、[illegible]の[illegible]に[illegible]あり、[illegible]、北漢の[illegible]が[illegible]られる、[illegible]の[illegible]に[illegible]、[illegible]を[illegible]、[illegible]を[illegible]、次いで祭主七田中將祭文に[illegible]を讃へ、[illegible]

[illegible]

寫眞　上から式場に集合の全將兵、英靈に奉して[illegible]、南總督（左）中村軍司令官（右）七田中將（左）川岸中將（右）の[illegible]

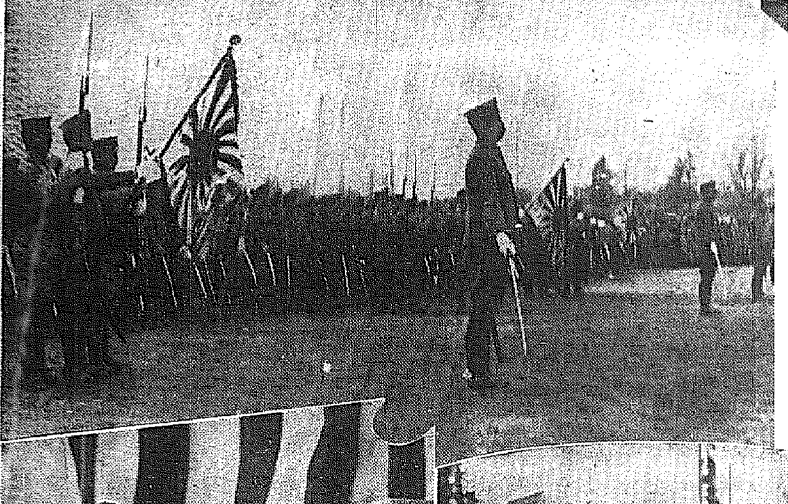

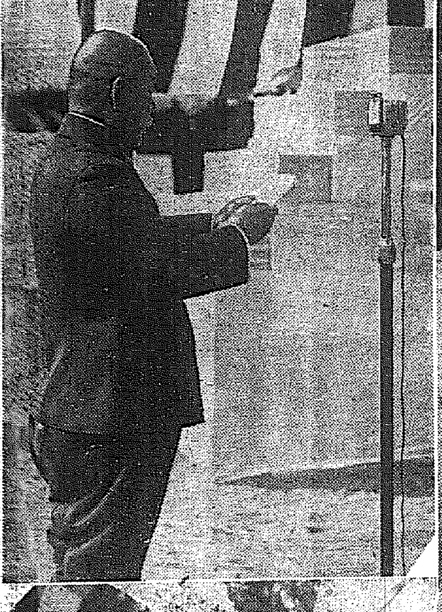

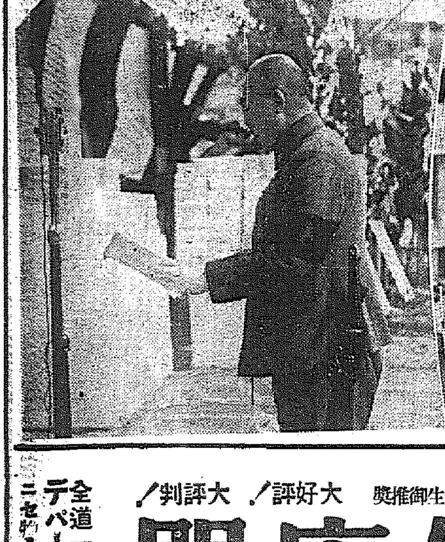

總督の心遣ひ　豫定を變更して歸城

中南、鎭海要港部の[illegible]中の南總督は豫定を狂はして二十四日午後一時京城驛着歸城、直ちに同日午後二時より龍山練兵場で執行された第二十師團の合同慰靈祭に參列したが、當初總督の旅行日程では二十四日午後六時三十八分京城驛着の豫定だつたのを總督は忠誠英靈の慰靈祭にぜひ參列したいと自ら日程を變更急ぎ歸城して式場に馳せつけたもので、總督の武人としてのゆかしい心遣ひを聞いていづれも感激せざるものはなかつた

せまり、參列六萬の會衆せきとめもやらず涙嫌を染める、次いで遺族玉串を奉奠、我が兄、我が夫に捧げる武門の勳の玉串、またも參列員の涙を誘ふ、委員長内田參謀長以下閣下御代理[illegible]、朝鮮軍司令官中村孝太郎大將、陸軍大臣代理[illegible]、要港部司令官代理黑木大佐、政務總監代理西岡企畫部長、李王職長官代理[illegible]氏、朝鮮貴族代表李源[illegible]男、武官代表[illegible]少將、文官代表[illegible]局長、在鄕軍人代表安部[illegible]少將、各道知事代表[illegible]氏、[illegible]、將校婦人代表中村軍司令官夫人、[illegible]、[illegible]夫人、それ〴〵靈前に參進して玉串を奉奠、内田委員長の挨拶あつて參列員退下、一般參拜者が續き再び偉大英靈のうちを[illegible]、深き哀悼の誠を[illegible]の祭儀あつて同四時無限の哀感をこめた[illegible]は滯りなく終大に[illegible]つた

光輝ある感狀六度

祭主七田中將祭文

昭和十二年七月支那事變勃發するや〇〇は大命を奉じ征途に翻けして勇躍征途に就けり、爾來春風秋雨二年有半、〇〇は常に最前線に在りて幾多の難戰[illegible]、[illegible]、[illegible]加ふるに作戰地域[illegible]して交通至難なりしため補給の[illegible]、給養の困難は[illegible]となせり、然るに諸子は此の困難なる戰況のもとに克く難關を[illegible]、[illegible]、[illegible]をつゝ常に優勢なる敵に對し[illegible]の前に立つ一千餘回、敵を殲すこと十三萬[illegible]を奪し、〇〇の戰史を[illegible]山西の邊境に輝かせり、今や[illegible]の要域を[illegible]し、新中央政府の成立[illegible]、[illegible]

[illegible]、諸子が[illegible]に[illegible]、[illegible]の下に克く忠誠を[illegible]、大元帥陛下の股肱たるの本分を完うせる忠烈[illegible]に[illegible]す、今茲に場を清め、[illegible]を[illegible]、諸子の英靈に對す

男子の本懐之に過ぐるものあらんや、諸士以て瞑すべきなり、今や帝國の[illegible]、時局の前途[illegible]、内外共に愈よ多事多難なる秋、本職この祭典に列り、[illegible]諸士の遺烈を繼承して一意奉公の至誠を[illegible]し、以て[illegible]を[illegible]、[illegible]、[illegible]

哀惜痛恨極りなし

中村朝鮮軍司令官弔詞

維時昭和十五年二月二十四日第二十師團戰歿將士の合同慰靈祭を擧行せらるゝに當り、恭しく梓村少將以下の英靈に告ぐ

それ生を棄てゝ義を取り、[illegible]つて[illegible]に[illegible]とは我國民の古來[illegible]する大和魂の[illegible]にして、二千六百年の光輝ある[illegible]の[illegible]、之に依りて[illegible]としといふべし

惟ふに諸士は今次事變勃發するや[illegible]に上り、北支の山野に[illegible]すること實に二年有半、[illegible]、[illegible]を[illegible]、[illegible]、[illegible]、以て[illegible]の[illegible]を[illegible]したり

[illegible]、諸士はこの聞身を[illegible]の[illegible]し、[illegible]の[illegible]を[illegible]して[illegible]

聖業の遂行に邁進以て忠魂を慰めん

南總督の弔詞

本日茲に第二十師團合同慰靈祭を執り行はるゝに際り謹みて[illegible]の英靈の前に[illegible]、[illegible]の[illegible]事變は我が[illegible]以來の[illegible]を[illegible]して[illegible]する八紘一宇の精神を顯現し、東洋永遠の平和を確立するに在り、支那事變勃發以來二ヶ年有半、皇軍は未曾有の戰果を收め、支那大陸の[illegible]、[illegible]我が聖戰の眞義を[illegible]し、新中央政府の樹立も目睫の間に迫り、東亞の天地に[illegible]として[illegible]の[illegible]に至れるは大御稜威の

下、[illegible]將兵の[illegible]に依る處最も大なるを思ひ、國民[illegible]く[illegible]はざる所なり、[illegible]、第二十師團は[illegible]を[illegible]、[illegible]、或は[illegible]、或は[illegible]、或は[illegible]に身を[illegible]し、[illegible]、[illegible]して[illegible]を[illegible]

或は[illegible]、或は[illegible]を[illegible]し、[illegible]、[illegible]を[illegible]して[illegible]を[illegible]、[illegible]が、[illegible]の間に[illegible]の戰死を遂げられしは[illegible]に[illegible]へず、茲に英靈に對して[illegible]新たなるものあり、然りと雖も戰場に殞るるは是れ[illegible]に日本男児の

る所以の途を[illegible]したまふ、[illegible]は[illegible]に愈よ[illegible]、以て[illegible]る[illegible]に[illegible]、[illegible]の遂行に邁進し、諸士の忠魂を慰めんことを期す、[illegible]の英靈、[illegible]く[illegible]の[illegible]を[illegible]、[illegible]の[illegible]を[illegible]、[illegible]の[illegible]に[illegible]、[illegible]ことを、[illegible]所懐を叙べて弔詞とす

[illegible]

東京米火災
火海航運自動傷信盜硝風水森利
災上空送運車害用難子害林益

日・獨・英・米・佛・發明特許　醫學博士　二木謙三先生御推奬　大好評！　大評判！

胃腸と健康　自力健康器

一日三十分の健康法

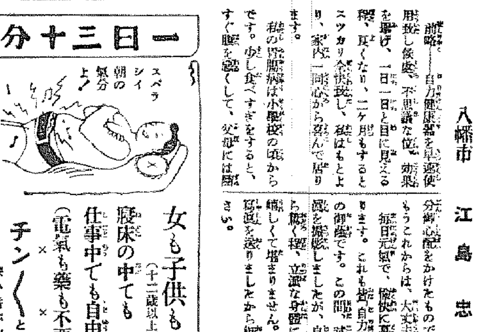

スペラシイ
朝の氣分よ！
面白い程食慾が進み何を食べてもウマイ
愉快！愉快！
女も子供も（十二歳以上）
寢床の中でも
仕事中でも自由！
（電氣も藥も不要）
チン〳〵と快い音が出る

こんな人に
不眠　神經衰弱　胃下垂、胃酸過多
食慾なき人　慢性胃腸カタル
便秘で困る人　慢性胃擴張症
下痢に惱む人　他、一般病弱に奏効
慢性胃アトニー　胸部病は醫師の指導が要す

正價・十二圓半
（送料）滿洲 十三圓半　内地 廿六錢　其他 五十錢
（申込所）東京神田駿河臺六ノ二（中央大學前）
國民保健振興會
（電話神田四〇・四七九四）振替東京七二一七番
案本『自力健康法』を一家一册限り無代郵送す
無代進呈

全道一流藥店デパートに有　ニセ物あり御注意
代理店　京城 株式會社 新井藥房　清津 株式會社 新井藥房支店

胃腸と身體が丈夫に元氣が出て毎日愉快

八幡市　江島忠君

前略―自力健康器を早速使用致し候處、不思議な位、効果を擧げ、一日一日と目に見える程、好くなり、二ヶ月もするとスツカリ全快致し、私はもとより、家内一同心から喜んで居ります。
私の胃腸病は小學校の頃からです。少し食べすぎをすると、すぐ腹を惡くして、父母には隨分御心配をかけたものですが、もうこれからは、大丈夫です。
毎日元氣で、愉快に暮して居ります。これも皆自力健康器の御蔭です。この間、試みに寫眞を撮影しましたが、自分ながら驚く程、立派な身體になり、嬉しくて堪りません。寫眞を送りましたから御受取下さい。

見よこの通り！

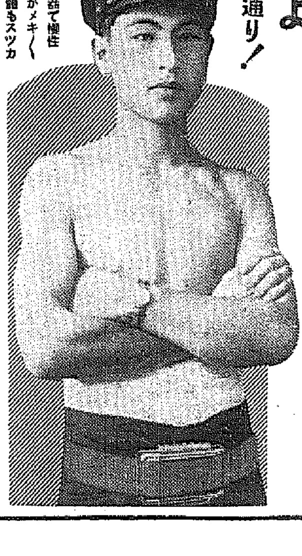

自力健康器で慢性の胃腸病がメキ〳〵全快し身體もスツカリ肥つて大喜びの江島忠君

日・獨・英・米・佛・發明特許
運動不足や病弱も食慾は進み身體が肥る

自力健康器は、腹式呼吸の原理を應用せる、日獨英米佛發明特許の、權威ある最新治療器であります。藥を服んでも治らぬ慢性の胃腸病の人、運動不足で食慾なき人、病弱で困る人は皆、腹に力がない、從つて、腹部に血液が滯り、血の循りが惡くなる、これが第一の原因であります。
自力健康器を一日二十分か三十分も使用すると、腹壓力が生じて停滯せる腹部の血液が、心臟へ戻り、直ちに新鮮な血液となつて、胃腸を始め、全身に旺んに循環しますから、食慾が出て身體がグン〳〵肥り、メキ〳〵と丈夫になるのであります。

社説 火災防止への備へ

春寒期に入らんとして民心一段の緊張を要するとき、火災はその件數において、また損害額においてともに著るしい増加傾向を示してゐる。試みに最近數日間の分だけでも江原道鐵原倉庫あり、更に初旬には朝鮮工場の大火災があり、それ等は何れも一件當り損害額は三十萬圓から五百萬圓に達し、三件だけの直接損害額だけでも七、八百萬圓に上りそれ等の機能停止乃至復舊までの間接損害に依つて生ずる社會的損失を加算するとその總額は恐らく一通りのものでないことがうかがひ知れる。

◇

未だ二月に入つてからの火災に就いての詳細な調査資料は得てゐないが一月中の火災は一件當り損害額一萬圓以上のものだけでも卅一件、燒失家屋一六五戸、損害額四百廿八萬四千圓で、これは十四年一月中の九件、卅八戸、損害額十八萬圓に比較すれば大變な相違で、今年一月中の火災損害額は十三年一年間の損害額四百廿九萬圓に匹敵するものである。

然るに更に本年二月に入つてからの火災は僅々二旬にして過去の如何なる時代の一年間の火災損害額にもその比を見ぬ不祥なる記錄を印してゐることを認めねばならぬのである。

而して最近の火災は之を道別に見ても昨年も本年もともに京畿道、咸南、咸北等近年特に殷賑を傳へられる地方が全鮮火災の件數、損害額中の大半を占めてゐることが特徴の一として指摘される。

次ぎに第二の特徴は大企業、大建築物等に官廳關係の火災が損害額の大部分を占める傾向を有つてゐること、件數に於ても激増する傾向を示してゐることを擧げねばならぬ。

◇

そこで火災の撲滅まることは今更云ふまでもないことであるが、その根源は單に火災が昔から來相通じ民心の緊張を缺くことに原因することは敢て茲に重ねて之を指摘せねばならぬ。

殊に右に擧げた特徴から推して戰時とか殷賑とかいふ様な事情の下に生じる戰時の總務を特に指摘警戒せねばならぬ。

而して戰時や殷賑等の結果として生じる精神の弛緩が心身、設備の過勞と、外界の浮薄な風潮の刺戟に胚胎するとはそれ等の準備に努く生産擴張の事實とゝもに第一次歐洲大戰の經驗が之を實證して餘りあるところである。

故に戰時や殷賑の時を以て寛容される環境中にある人々各々が自らの日常生活に戰時的規律を與へて社會的風潮の引き緊めに協力すべきは勿論で、當局としてもそのための指導に併せて勞務、設備の使用、安息、手入れ等に一定の規律を與ふべく考慮される必要がある。

而して更に警防團の擴充、訓練の徹底と併せて家庭、工場、職場の各防護組織を充實すべきことは最も肝要なる措置としてその具體化を急ぐべきであらう。

支那を完全獨立國とし 善隣友好の實を擧ぐ

米内首相 東亞新秩序の信念を闡明

【東京電話】二十四日の貴族院本會議に於て近衛新秩序氏(同成)は東亞新秩序の根本精神に近衞三原則について首相の所信を質したるに對し、米内首相は

東亞に於ける新秩序建設は肇國以來の國是であり、所謂侵略戰爭とは根本的に異るものでこれが建設こそ物心幾多の犧牲を償つて餘りあるものと信ずる

旨の所信を披瀝した

米内首相(速記) 先づ八紘一宇と東亞新秩序建設といふ事に關し見解を申上げて聊か具體的に御質問に御答へ致したい、八紘一宇とは神武天皇御宏謨の大精神であり、洪大無邊の御神徳を普く天が下に布き廣め給ふところの大御心であると拜察致してゐる、又東亞新秩序建設といふことは

近衞聲明に

も書いてある通りで、只今この東亞新秩序の根本に關する御高見を拜聽同感の點は多々ある、要するに東亞新秩序の建設を要約せば抗日容共の指導精神をとつてゐるところの蔣政權を飽くまで討ちのめし支那を完全なる獨立國にして日滿支共に善隣友好の實を擧げて經濟的にも提携、防共の強化をも圖るといふことである、固より諸外國の權益を犯すとなさは勿論であるので、その正當なる權益はこれを助長せしめるものであると考へてゐる、かくの如く致して

東亞に永遠

の平和といふものが生れる、所謂に考へてゐる、次に御質問の第一點として支那事變の目的――東亞における新秩序の建設――は肇國以來の國是である八紘一宇の大理想を實現するにあり、所謂侵略戰爭とは根本的にその類を異にするものである、この來るべき東亞新秩序建設といふことは物心幾多の犧牲を償つて餘すべきを信ずる、この聖戰の目的を達成するならば敢て領土は求めず敢て賠償を要求しなくとも國民は滿足するものと信じてゐる、政府としては事變處理の根本方針を一層國民の間に徹底せしめ苟くも不満が生ずるが如きことがないやうに努力したいと考へてゐる

次は十三年

十二月二十一日の近衞聲明に對する近衞首相談の中に最小限度の要求といふことがあるが、この點に關する御質問に對しては他日適當の機會において御答へ致したい

我が國情に副ひ 勞働條件を改善

吉田厚相答辯 衆議院本會議

【東京電話】廿四日の衆議院本會議は午後一時二十一分開會諸般の報告あつて日程に入り、昭和十三年法律第廿二號中改正法律案(政府提出、第一讀會)を上程、木村大藏政務次官より提案理由の説明、一、鑛業法中改正法律案(政府提出)を一括上程、加藤商工政務次官より提案理由の説明後、質疑に入り

高橋壽太郎氏(民政) 質問

一、試掘權制度が改正するにあたり輸出入の增加は望まれぬ

一、有試掘權制度の改正には資金技術、勞力、資材、運搬等の各方面を仔細に檢討し、試掘年限を現在の規定よりも延長する必要がある

一、休眠鑛區の明渡しなら現行法規で良い、試掘權制度の延長を行ふ意思なきや

一、電力國策に名を藉りて水力地帶の水路が鑛區開發を妨害する事が屢々ある

一、日本産金振興法の損失補償の規定は頗る脆弱と解釋するがこれにより試掘權が諸種の事情に行ひ産金の實績を擧ぐるべきである

一、政府は帝國鑛業開發株式會社へ増資してその機能を發揮せしめる意思はないか

一、日本産金、帝國鑛業兩社を合併せしめて事業の進展を期する意見なきや

一、産金振興を大藏省が獨占するより商工省に一任しては如何

加藤商工政務次官 一、試掘權の四ケ年は妥當と考へてゐる、從つて期間の延長を行ふ意思はない

一、日本産金、帝國鑛業開發兩社の機能發揮については十分考慮するが合併は考へてをらない

木村大藏政務次官 日本産金振興の最近の事業關係には大藏省は干渉してをらない

松尾孝之氏(政久) 試掘權を四ケ年と規定してゐる事は遺憾である、又鑛業法第七十四條第一項の改正は苛酷に過ぎる、而四十條第一項の改正も責任の範圍、處罰の範圍が曖昧に過ぎて增産經營を委縮せしめることになりはせぬか、鑛業技術員の養成は現制度では意味をなさない、專門學校卒業者の使用制限令についても技術員の適材適所主義に從つて運用を考慮せねばならない

加藤政務次官 勅令の點は事實上と法令とを考慮したものである

吉田厚相 學校卒業者の使用制限令は適材適所主義を以て生産擴充の線に副ふために設けられたもので、その運用は充分注意する、勞働力の能率低下についても充分に注意する

舟橋文部政務次官 技術員養成に關する實業教育については篤と考慮し、德育方面にも充分注意する

川俣清音氏(社大)

一、政府は最近石炭增産計畫のみに熱中し、重要鑛産物たる銅、アルミニウムの増産については顧慮がない

一、試掘上四ケ年の規定は過酷である

一、増産の要件たる勞働力補給に對する政府の對策は全く無定見である、就業時間の延長や婦女子の入坑等では勞働力の補給は出來まい

一、産業立國の理論から言へば鑛山の國營が當然であると思ふが如何

加藤政務次官 アルミニウム增産には充分留意する

厚相 鑛山勞働者の能率向上については物質的精神的兩方面より充分考慮する、勞働條件の改善は飽くまでも我が國情に副ふ最適の方法でやつて行きたい、勞働者の生活安定についても目下調査研究中である

以上で質疑を終つて兩案を一括して三十六名の委員に付託し午後三時四十分散會した

資材供給が出來れば 十五年間より短縮

東京下關間の新計畫につき松野鐵相答辯

貴族院豫算總會

【東京電話】二十四日の貴族院豫算總會は午前十時二十五分開會

岩倉道倶男(公正) 東京下關間の鐵道幹線の新計畫は十五年後でなければ出來ぬとのことだが少し自動車の利用を考へては如何、東京大阪間に專用の自動車道路を造ればよいと思ふが如何

松野鐵相 今度豫算に計上してゐる東京下關間の鐵道幹線を十五年間でやるのは餘り悠々たるやり方であるとの非難があるが、物動計畫の資材と睨み合はせた關係で資材の供給が出來るやうになれば完成期間を短縮するやうにしたい

内務相、鐵道相よりも言明あり、大河内輝耕子(研究)砂防工事の點につき質し、赤木内務省土木技師(第三技術課長)より答辯あつて後

大河内輝耕子 治水につき内務省と緊密なる連絡をとつては如何

島田農相 治山、治水について兩省間に緊密な連絡をとつてゐる

紀俊秀男(公正) 一、來年度土木費國庫補助規定改正により道路年制を單年制にすべしと昨年の議會に要望したがその後如何

一、全國の渓流につき一渓流に上下二ケ所の堰堤を築造、六ケ年に實現すべしとの陳情をしておいたがこれも如何

とて藏相の所見を求め、更に商相に對し堰堤增築のためセメントを充分供給されたい

櫻內藏相 堰堤は昭和十四年度に六ケ年計畫のものが十ケ年計畫といふことになつてゐるが、これは財政上止むを得ない關係からやむを得なかつた、十ケ年を六ケ年とすることについては特に努力する

兒玉內相 法規改正の點については地方稅改正との關係で困難である、即ち地租が分與稅となり配付稅の制度となつた、之と睨み合はせて御希望にそひたい

藤原商相 堰堤用のセメント供給に關して篤と考慮する

中山太一氏(研究) 平和產業は多く中小工業によつて經營されてゐるが、その轉業失業對策は實效を擧げてゐないと思ふが如何

商相 平和產業は之を重視しなければならぬが軍事工業及び軍需工業に力を入れてゐるのはやむを得ない、國內の經濟的實力を要するので、將來平和的方面について行く考へである

かくて午後零時十一分散會

必ず纏ると信ず

物價統制機構改革につき 首相と會見後藤原商相語る

【東京電話】物價統制機構改組問題に關し二十四日米内首相と會見の上左の如く語る

三回に亘つて閣議で論議されたが自分は今迄一回も自分の意見を述べなかつた、問題も漸く行きつく所に來たと思はれるし自分の考へも纏つたので今日首相を訪問して商工大臣としての案を說明した、廿五日の臨時閣議で商相案が上程され本格的話合に入ることになつた、自分の案は今は言へない、廿五日一日の閣議で決定するとは思はないが必ず之は纏ると確信してゐる、若しこの商相案が閣議決定にならなかつたらどうするかと聞かれても そんなことは考へてゐない、必ずその通り決定すると信じてゐる

けふ中には決まる

首相の所信

【東京電話】米内首相は廿四日の總動員法委員會席上西川貢一氏(政友久原)の質問に答へ物價委員會機構の改組問題につき左の如く所信を述べた

物價委員會機構改革の問題は閣内の意見が對立してゐるとか隔離してゐるとかいふやうな事實はない、研究の際お互に意見を交換したり議論を取にすやうなことがあるが、多分二十五日中には決まると思ふ

登退廳時間繰上げ 建議として提案

【東京電話】民政黨の堤康次郎氏の提議にかゝる登退廳時間一時間繰上げの決議案は二十四日の各派交渉會で協議の結果これを決議案とせず建議案とし議會に提案することゝなつた

內閣情報部長更迭

【東京電話】政府は今回內閣情報部長の更迭を斷行することに決し、總局內閣情報部長横溝光暉氏は岡山縣知事に轉出し、後任として現岡山縣知事熊谷憲一氏を起用することになり、二十五日臨時閣議で決定の上二十六日發令される

岡山縣知事 熊谷憲一
內閣情報部長へ
內閣情報部長 横溝光暉
岡山縣知事へ

閣議決定事項

【東京電話】(一)公立學校職員分限令中改正の件(一)公立學校職員俸給令中改正の件(一)大正十年勅令第八十九號朝鮮、臺灣、關東州に…

兩院とも休み

【東京電話】二十五日は日曜につき貴衆兩院とも休み

神宮大宮司更迭

【東京電話】
正三位勳二等 子爵 高倉篤麿
任神宮大宮司(一等)
神宮大宮司 伯爵 二條西實輝
依願免本官

本府辭令(二十四日)

(全北群山醫院)醫官 森川 ...
依願免本官 ▲朝鮮産業技師 大石久男 ▲同 中尾 ...
依願免本職(各通)

興亞大豫算衆議院を通過【寫眞―ホッと一息の閣僚―院內大臣室にて】

齋藤氏の喚問終る

最終の懲罰委員會は廿九日

【東京電話】廿四日の懲罰委員會は午後一時十八分より開會、齋藤隆夫氏を喚問、同三時二十五分散會した、委員會は同日の速記錄の出來るのを待つて更に來る二十七日第九回委員會を開き速記錄に齋藤氏の喚問に關する記錄を參考として審理を行つた上、廿九日頃最終委員會を開いて討論採決を行ふ方針である

興奮して 齋藤氏退出

【東京電話】大股めの歩みを運びながら何段へどう發展するかふくれあがつて見當もつかぬ懲罰問題の渦中に揉みに揉まれる當の齋藤氏は、定刻一時カッキリ懲罰委員室に入り委員長席の左側委員席と顔を合せるところで着席、同十分から三時二十五分まで懲罰院中の神經を集めて第八回懲罰委員會が開かれた、午後一時からの本會議に出てゐる議員等は數へる許り、押し合ひへし合ひしてこの委員室へ傍聽に殺到その時の廊下には新聞班が放列を布いて物々しい雰圍氣、時々扉を開けたてする毎に文字通り卓を叩いての激論やヤンヤといふ拍手、哄笑が洩れる、この間正味二時間五分【正に本日は辯ずる所あつた】と口々にいひながら出て來る委員の後について興奮の態を顯示にした齋藤さんが出て來た、民政黨の人達や守衞に護られるやうにしながら顔のふるへる音が聞かれる、一層痛れて誰々しいが顔には安堵の色が浮び、語る聲に張る若々しくさえてゐる

大體言ふべきことは言ひつくしたつもりだが思つた程の訊問もないので或は言ひ殘した點もあるかもしれぬ、然しもう二度とは喚ばれない、あれだけ言つてどう判決を下すか私はそれ次第だ

とちよい/\のぞかせながら早口にそれだけ言つてサツサと品川の自邸へ引揚げて行つた

除名反對の意見有力

【東京電話】齋藤氏懲罰問題に關し民政黨は廿四日午後五時より院内において院外總務と懲罰委員との聯合會を開き、平川、勝田兩氏より懲罰委員會の經過を聽取、同時に之に對し意見の交換を遂げ更に二十六日の各派交渉會の際を決定して六時半散會した、而して同黨としては二十六日午後五時半より再び懲罰委員の會合を開いて豫じめ協議の上、大體廿七、八日迄に重ねて院内、外總務と懲罰委員との聯合會に續いて代議士會を開いて愼重に態度を決定することになる模樣であるが、二十四日の懲罰委員會に出席した所で懲罰委員が說明することによつて形勢好轉の兆あるものもあり、この際齋藤氏に對し除名の處分は免れたいとして…

海鷲の親 奥田少將以下に 畏し優賞の御沙汰

第十一回海軍論功行賞發表

【東京電話】畏き邊りでは支那事變第廿回(海軍第十一回)戰死、戰傷病死、殉職又は傷病死者論功行賞の御沙汰あらせられ廿五日附官報に海軍省より發表された、この光榮に浴した者は七人百九十九名(將校廿六名)で、そのうち昨年十一月四日大編隊を率いて成都を空襲し敵戰闘機十數機と猛烈な空中戰を演じてその敵機を擊墜、遂に壯烈な自爆を遂げた海鷲の名指揮官奥田喜久治少將以下六名に對しては特に優賞の御沙汰を賜つた、又軍屬として行賞の光榮に浴した者の中には安慶附近の作戰に名譽の戰死を遂げた同盟通信社員下津久男(東京府)讀賣新聞社員若月鐵三郎(千葉縣)兩氏の殉職者も加はり旭八を賜つてゐるが今次行賞は昭和十二年十二月廿九日から同十四年十二月九日間において、中支(揚子江流域及び其他)南支(廣東附近、海南島及び汕頭)方面における戰闘において戰死し或は戰病死した名譽の勇士である

優賞(六名)

▲航空作戰の名指揮官
功三 旭中綬章 海軍少將 奥田喜久治
(兵庫縣神戸市灘區灘南通六丁目二三八)

▲沈默の名機長
功五 旭七 海軍航空兵曹長 小泉 靜馬
(靜岡縣濱名郡舞阪町七一二)

▲漢口邦人引揚げ時より海南島攻略迄陸戰隊の勇士
功五 旭七 海軍一等兵曹 小濱常五郎
(佐賀縣西松浦郡黒川村大字眞手野二六〇)

▲中支制空の闘將達の荒鷲
功七 旭七 海軍一等航空兵曹 田草川 務
(山梨縣東八代郡石和町市島一九八)

功五 旭七 海軍一等航空兵曹 河口 茂照
(山口縣熊毛郡三丘村大字小原九四三)

▲若鷲の殊玉
功六 旭八 海軍三等航空兵曹 神田 昌幸
(靜岡縣小笠郡笠井十里村大字鼓區三三)

◇一般行賞者(一九二名)

功四 旭四中綬章 大佐 石河 淡 (徳島市)
功四 旭三 大佐 小川 弘 (廣島)
功四 旭四 中佐 鈴木 剛 (鹿兒島)
功四 旭四 同 森永 良彦 (佐賀)
功四 旭四 機中佐 糸山 晋 (佐賀)
功五 旭五 少佐 川東 守衛 (鹿兒島)
功五 旭六 同 伊達 修 (愛媛)
功五 旭六 大尉 帘岡 清 (東京)
功五 旭六 同 佐藤 堅造 (秋田)
功五 旭六 大尉 池田 三泉 (石川)
功五 旭六 同 井上 一良 (岐阜)
功五 旭六 同 岡崎 兼武 (佐賀)
功五 旭六 機大尉 松本 正成 (千葉)
旭四 中佐 山木 暗 (熊本)
旭四 機中佐 大原 備二郎 (神奈川)
旭五 機少佐 岡田 重人 (大阪)
旭六 中尉 江波戸 國太郎 (千葉)
▲横須賀鎭守府關係六十八名
功六 旭六 空特中尉
功六 旭七 空特少尉 横山 幸司 (茨城)
星 政吉 (福島)
旭六 機特少尉 川口 ... (山形)
小林 行蔵 (新潟)
▲呉鎭守府關係二十五名
▲佐世保鎭守府關係七十二名
功五 旭五 特中尉 今村 松 (熊本)
功六 旭七 空特少尉 岡本 晃 (高知)
旭七 機特中尉 高田 彦六 (鹿兒島)
旭六 機特少尉 野田 秀一 (佐賀)

輝く報道陣の華

榮譽の若月、下津兩氏

今次論功行賞の中には共に報道陣の華と散つた二人の勇士が旭八の勳章に輝いてゐる、讀賣新聞社員若月鐵三郎氏及び同盟通信社囑託員下津久男の兩特派員で若月氏はペンを下津氏はカメラを持つて活躍中去る十三年六月廿二日中支安慶附近に於て時を同うし所を一にして遂に報道の華と散つたのだ、若月鐵三郎氏は千葉縣安房郡西條村の出身、三十五歳の働き盛りを天職の殉として戰場に捧げたもので、良子未亡人(三)は長男の孝君(三つ)をつれて高等女學校に教職をとり健氣にも雄々しい更生ぶりを見せてゐる、また下津久男氏(當年二十)は事變勃發當初より陸戰隊に從軍、馬當砲台上陸を始め汕頭上陸、南京攻略といはゆる戰闘に從軍、又安慶一番乘りの殊勳を樹てるなど劍の代りにカメラをもつて勇猛に活躍してゐたもので佐賀縣唐津市浜川區上呉田町三六には未亡人幸子さん(二)が長男典久君(二つ)と共に『主なき家』を守りこの榮の殿堂に靜かに暮してゐる

人參の名藥
◎純人蔘精腦 胃腸、內臓、神經、血脹、強壯劑 十日分一圓二十錢 三月分三圓五十錢
◎人蔘實母散 貧血、冷症、子宮、血の道の良藥 七日分一圓 十五日分二圓 四十日分五圓
◎人蔘の藥湯 一日分 二十錢
有名藥店に有り內地にも無料で送る全國代金引換でも送る
京城府長谷川町 朝鮮製藥會社

日支人心の融和
大村滿鐵總裁・藤田中佐
石濱知行・大西齊・船津辰一郎

公論 三月號 定價七十錢
◇現代教育論……長田新
◇國威の問題……杉森孝次郎
日本經濟の難局打開策
統制經濟の轉機……本位田祥男
我經濟圏の擴大とその內容……岩崎英恭
經濟界行詰り打開策……石山賢吉
統制經濟打開の爲めに……河野密
石炭問題……小島精一
櫻內財政とインフレーション問題……金原賢之助
戰時經濟の再建設について・阿部賢一
◇聖戰の意義……松村情報部長
◇反共反ソ運動……稻垣克己
◇虛妄の藝術……石上玄一郎
世界の動き 六號陣營
新中央政權と法統問題……横田實
◇東亞の創成と國民の氣魄……小日山直登
◇思想問題と國家總力戰……鈴木庫三
◇詔勅中心二千六百年史……森清人
◇古代に於ける外交文化の攝取……後藤守一
◇子供本位呼稱法……河村只雄
創作 その一……郭沫若 和田傳
戲曲 夏子……和田勝一
寄附金持逃げの牛井大尉三……杉山平助 二十世紀
外人の見たる赤穗義士……木村毅
松岡洋右氏訪問記……近藤日出造
病氣と仕事……上林曉
有情非情(俳句隨筆)……栗林一石路
淺春(短歌)……前川佐美雄
ロンドン塔……高柳賢三
フランドルの聖母 ジェイムス・ボイド
與論・結論
內閣と國策……大藏公望
新內閣への期待と不安……堅山利忠
ジャーナリズム再檢討……大藏九四
夢をもて……山岸外史
無益な一致有益な對立……溝口勇夫
閣僚より見た議會・政黨……三輪壽壯
議會五十年記念を迎へて……勝間田清一
事變に於ける農業問題……遠藤三郎
經濟の論理と倫理……板垣與一
女性についての一考察……林譲
東京銀座二ノ六 振替東京一六八八六 第一公論社

贈りものに 夏川のお茶
頭痛にノーシン

ぜんそく 百日咳 アスモン錠
中毒性なく安心して用ひられ、快く痙攣性の咳、喘鳴を鎮め痰切れをよくして速かに治癒せしめます
五〇錠 一・〇五 一〇〇錠 一・九〇
大阪・東京 田邊商店

商業登記公告
咸興地方法院

賢兒のネクタイ專門店 ミヨシ
醫學博士 小村榮三 內科兒科 コムラ病院 入院隨意

道商生の就職滿點

相撲の四猛將、京農

集立つスポーツマン

【京畿商業】

選手個人の就職希望に應ぜず、各校生、總督府商工に就職、努めて前期從事運動の勵行、熟練技術の鍛錬、體育科目の研究、體育施設の整備、時局下銃後の生徒として各種的成就のもとに着々の步武を進め、日本青年の氣魄と銳氣を涵養するのが道商のモツトーである、稀薄しい限りではないか

外の學校もさうであるが道商は智育と相竝んで體育の方も決して忽せにしたいところが以前から有名だつた、こゝに擧るもののほかに部員は洗濯講話、他は是非とも道商の體育部員がとでもいつたやうな觀を呈してゐる

×

◇劍道部 水野榮雄（二段、京電）高橋正晴（二段、上段）川田陽（初段、日本學素）小野寺一光（初段、日本學素）大同田榮（京城高商）江崎利武（初段、昭和製鋼）米山政光（初段、上段）東西（初段、鐵道）大仁田太郎（初段、上段）◇ラグビー部 馬場一明（昭和高商）野村法文（鐵道局）金正振（東洋拓殖）金一榮（東拓）青柳英明（日本高商）◇排球部 林仁美（日本高商）大阪洋介（上段）吉田正雄（京電）林鎬永（京城高商）◇蹴球部 金爾純（朝鮮）鄭聖朝（朝鮮）吉村波（朝鮮）洪元陳（東拓）許明夫（鐵道）◇籠球部・卓球部 鄭相龍（朝鮮製鍊）鄭麟模（朝鮮商銀）丁昌燮（殖銀）◇陸上部 申、同（殖銀）川西隆明（同上）権奇福（東洋高）高島榮治（上段）鄭昌燮（朝鮮合同）馬場一男（朝鮮商銀）◇氷上部 留宗植（上段）鄭慶明（朝鮮合同）◇卓球部 洪淳律（殖銀）金泰壽（殖銀）

【京城農業】

京城農業は前にも記したが全鮮中等大會では斷然他を壓し、さらに內地遠征だけせつかくの陣容を學校の都合で斷念したものゝ、その偉大

な彼等は今でも變らない、各泳大君以下四猛將が幾多の功績を殘して母校を去つて行くが、なほ同校の相撲部には多士濟々、少しも揺れるところはない、鐵道部からは伊藤初段が卒業、鐵道道場に進んで更に修學を積むことになり、任君は京師劍道部、佐藤君は總督府へ入る

× ×

◇相撲部 各泳大（總督府土地改良課）万振培（成北金組）柳東健（總督府土地改良課）崔永年（未定）

◇劍道部 伊藤新吾（初段、農民道場）任前君（京師劍道部）佐藤君（總督府土地改良課）以上三級

◇寫眞＝京農商業相撲部（上から）大救、林兩君

米の五輪態度

【ハリウッド特電】米國ＡＡＵでは第五十一回年次總會において一九四〇年オリムピックの開合はヘルシンキ委員會が最後的放棄を發表しない限りは擧行されるものとの建前の下に各競技とも準備を繼續することゝし同時に米國競技大會選定の件もオリムピック放棄の確定するまでは開合の決定をし得ぬことを明らかにした

なほ冬季室內陸上大會中米制をも採用してゐた全米室內選手權大會を再び舊制にする事を決定した

東西ＯＢ蹴球陣容

【東京電話】第十回東西ＯＢ對抗蹴球戰は三月十日午後二時から甲子園南運動場で擧行されるが代表選手は左の通り決定した、從來迄の戰績は關東四勝關西二勝、引分三回となつてゐる

（東軍）GK 竹腰（文理）FB 內山（帝大）、中竹（東大）HB 本田（早大）、原（早大）、丸山（慶大）FW 高橋（東大）、本田（早大）、岡川（慶大）、部（慶大）、竹川（早大）

（西軍）GK 西川（學大）FB 安藤（學大）、河部（學大）HB 水島（學大）、井田（學大）、小林（大大）FW 川本（學大）、若林（大大）、淸水（學大）、竹田（大大）、大谷（關大）

本年スケート界回顧（完）

是非緊要、室內リンク

ホッケー フィギュア を強くするには

◇神宮大會（一般・高等・中等）延友・延專・京師
◇中等大會 京師
◇高專大會 城大
◇ホッケー聯盟戰 京師
◇全鮮選手權 延專

本年度各大會のアイスホッケー優勝者は別掲の通りである、總體的に本年は延專が最も好調であつたといへよう

延專 本年の活躍は、各員揃つて勝力に惠まれスピードのある點と、使へる第二フオワードが持つてゐる唯一のチームであつたといふことに歸着されるやうである、これは、アイスホッケーがスケーティングが根本でありまたサブメンバーの養成が如何に重要であるかを物語つてゐるものであるといへよう、この意味を持つ延專は、今最も好調であるといはれてゐる京師、この京師チームの內地における戰績から見ると半島のホッケーは未だ相當の懸隔があるやうに見受けられる、このハンデイキヤツプはどうして生ずるのかを究明するならば、內地においてはインドアー・リンクのあること、滿洲はシーズンが長いことこれに比して

朝鮮 はインドアーもなければ、シーズンも短く、最も惠まれてゐないといふことが重大原因としてあげられよう、インドアー・リンクの設置促進に就ては鐵道局體育部長が骨を折つてをられるので何れは實現するものと思はれるが、現在の狀態では如何にすれば最も實力を向上し得るかといふことを眞劍に研究することが緊急の問題ではなからうか、リンクの設備の關係もあるが、朝鮮のホッケーチームは一般に狹い所で練習してゐるので、スケーティングのドッヂングもそれが影響してスピードが出ないやうである、また狹い所で練習した癖などは廣い所に出ると勝手が違つて役に立たないやうに見受けられる、聞く所によれば、明大にしても寬敎にしてもシーズン前は

天然 の氷を求めて湖畔に出ごもりをし、正規以上の廣いリンクで思ふ存分の練習をして仕上げをインドアーでやる方法をとつてゐるので、インドアー仕込みの選手にしては如何してあんなスピードが出るのかと思ふ程の良いスケーティングを見せるのである、また滿洲が明治神宮に覇を唱へたのは、要するに技巧よりも、スピードの問題であるといはれてゐる、このやうな點から考へて、半島のホッケーはもう一度考へを新たにし、狹い所で練習前、一時間位スケーティング、スネーク、ストップ、ダッシュ等を思ふ存分にやつて然る後にテクニックの練習に移る樣にし、耐久力とスピードの養成を主眼とすべきではなからうか

半島 のスケート界で最も遲れたものはフイギユアー競技であるといはれてゐるが、本年は近年にない活氣を見せた、現在京城フイギユアースケート界の會員が約六七十人、その中實際に滑つてゐるのが三四十人ゐるといふのであるから將來發展の可能性があるわけである、本年は男子では櫻井、今泉、女子では吉弘が西鮮相當活躍されたスクールやフリーを滑り不振のフイギユアー陣を支へてゐた、このやうに半島のフイギユアーをリードしていく選手が現れたといふことは誠に喜ばしいことである、よくフイギユアーの振はないのは、インドアーリンクのないこと、指導者がないといふことによるのだといはれてゐるが、インドアーの問題は尤もなことであるが、指導者に關しては

斯界 の先輩佐伯氏、新木氏、小口氏、增見氏、細溝氏等がをられ決して事を缺くやうなことはないのである、要は選手の努力如何の問題である、スケートの本質はスピードにあるのでフイギユアーと雖も先づ何より滑ることが第一であり、次ぎに個々の細かいテクニックを研究すべきではなからうか、その一例證として、うまくこなしてゐてもスピードのないフリーフイギユアーが見劣りがするといふことである、要するに半島のフイギユアー選手はもつと滑るべきであらう、かくして磯で內地のレベルに可及的に近づくものであるといへよう

酒泉里に氷上聯盟が綜合リンクを造り北鮮のダブルコースを造つたのは四年前であるが、本年は

京城 府當局の府民體育の立場から之を積極的に經營數千圓の經費を投げたのである、之を實際敷設維持運用方面擔當主管した氷聯合員の努力こそ超人的なもので、半島氷上競技界に寄與する所大であつたといはねばならぬ、今後スタンドの整備ホッケーリンク二ケ所設置、フイギユアーリンク設置等に依つて益々完備を期せられ度いのである【正木茂久】

熱烈火を吐く！

けふ奉祝府民武道

紀元二千六百年を奉祝する京城府、國民總力聯盟京城聯盟共同主催の奉祝京城府民武道大會はいよいよけふ二十五日から劍道、銃劍術を京城覆道館（午前九時）で馬術を新堂町乘馬倶樂部で（正午）で弓道を黃鶴亭弓道場でそれぞれ開催、劍道は地稽、銃劍術火を吐く火試合の火蓋を切つて落し、更に廿六日（午後五時）には朝鮮相撲、柔道を京城武道館で擧行、奉祝に府民の意氣にもえるのである

輝くこの試合に出場する男士は劍道七百名、銃劍術百五十名、馬術五十名、弓道四百名、柔道百名、これに奉祝加盟を士數は一千四百名といふ當に半島武道界前古未曾有の壯觀を呈しており、しかも晴れのその選士たちは小學、中學、高專大學、現役職員、實業團、在鄕軍人、官廳、特に弓道には女子中等學生六名が參加、紅一點の華やかさである

尚ほ優勝團體、優勝者には日本刀、を贈呈、榮譽にその武勳を記することとなつてゐる

比島蹴球、招く

東亞競技大會

【東京支社電】體協蹴球協會理事會は廿二日正午から事務所で開かれたが東亞大會には比島側の希望もあるので新たに蹴球チームをも招聘することゝなり直ちに比島體協へ打電した、また昨年三月擧行して好評を博した關西體育大會は本年も三月下旬東京で擧行することゝなつた

神宮大會、未定

六月、全日本選手權

本年度陸上行事決る

【東京支社電】日本陸上競技聯盟では廿二日役員會を開催、昭和十四年度日本新記錄を別表の通り公認したほか本年度事業を作成し各部長改選を行つてその結果を廿二日發表した

本年度事業としては從來秋に行つて來た日本選手權大會を六月一、二兩日に擧行することに變更し（その技術的準備は未發表）九月に全國實業團對抗を擧行することになつたが神宮大會の內容は現役陸技陣に青年團府縣對抗と內定してゐる、別に七月中旬千葉峰から明治神宮に至る行軍競走大會も計畫されてゐるがこれは厚生省が神宮大會で行ふ計畫と重複するため實現は不可能とみられてゐる

◇本年度事業 興亞奉公日鍊鍊會（每月一日各地）驛傳競走通信大會（四月各地五月及び十五日）全國女子中等學校通信競技會（五月各地）體操主催體育大行進（五月各地）日本選手權大會（六月一、二日甲子園）東亞大會（六月）ジユニア一選手權大會（七月大宮）一高對學生兼女子地域對抗（八月神宮）全國女子中等學校選手權大會（八月芝公園）女子選手合宿（八月）指導（八月）東北女子陸上遠征 全國實業團對抗（九月神宮）神宮大會（十一月）

◇各部新部長（總務）春日弘三郎（競技）三吉友之輔（檢定）淺野辨末吉（普及）河合勇（財務）吉田忠三（審判）中西進（醫事）齋藤紀

なほ聯盟では近く、審部制を撤廢し「早道」と通ずるパンフレットを刊行普及に邁進する豫定である

十四年度・陸上日本新記錄

男子

種目	記錄	氏名	所屬	月日	場所
圓盤投	44.80	宮城榮仁	（三頭 高農）	6.3	（名古屋）
	45.44	宮城榮仁	（三頭 高農）	7.29	（スツツトガルト）
三千競歩	13.13.0	山本壽一郎	（帝 俱）	7.23	（神宮）
	13.54.4	和田英治	（神奈川商中）	7.23	（神宮）
五千競歩	23.45.4	和田英治	（神奈川商中）	5.28	（日大）
	24.7.0	山本壽一郎	（帝 俱）	5.28	（日大）
	23.51.0	和田英治	（神奈川商中）	10.7	（神宮）
一萬競歩	49.15.0	和田英治	（神奈川商中）	10.30	（神宮）
	49.21.0	山本壽一郎	（帝 俱）	10.30	（神宮）
	51.7.4	廣瀨慶士夫	（朝鮮 警察）	10.30	（神宮）
	52.26.0	奈良岡健三	（新潟敎育會）	10.30	（神宮）
	51.7.4	宇藤保	（札 鐵）	9.16	（札幌）

女子

種目	記錄	氏名	所屬	月日	場所
走高跳	1.61	山內リヱ	（中京 高女）	10.1	（名古屋）
	1.60	山內リヱ	（中京 高女）	5.28	（京都）
	1.58	山內リヱ	（中京 高女）	8.13	（春日原）
	1.57	山內リヱ	（中京 高女）	11.2	（神宮）
砲丸投	12.81	兒島文	（島橋高女敎）	10.7	（神宮）
	12.99	兒島文	（島橋高女敎）	10.30	（神宮）
三段跳	11.66	山內リヱ	（中京 高女）	10.21	（名古屋）
	11.48	山內リヱ	（中京 高女）	6.15	（名古屋）

波伯の水泳選手

大歡迎さる

【リオデジヤネイロ廿二日同盟】わが水泳選手團齋藤監督、遊佐、葉室の一行は廿一日ぶらじる丸でリオデジヤネイロ着、廿二日體育總裁ロツム少佐の案內でカンバネマ文相、アラニヤ外相を訪問挨拶を述べたが文相はブラジル水泳界を世界的水準に引上げる熱意を述べて一行の滯來を感謝した、一行は都合によりベルー、チリーの訪問を取止めアルゼンチンから直に歸國の途につくことゝなつた

比島招聘立教水

泳部遠征を辭退

【東京支社電】比島體協から今春四月招聘を受けた立敎大學水泳部では都合に關し同部部長、監督主將以下役員一同協議の結果都合により今般右招聘を辭退することに決定、日本水上聯盟を通じて正式辭退の旨返電した

なほ比島側では今回遠征不可能の場合は今年末或は來春一月招聘の希望を申出てゐるので右時期の招聘には應ずる意向である

東京無線技術講義

校外生募集

無線通信士・無線技術者 志望の獨學青少年の爲に校外生部を特設し『東京無線技術講義』を發行せり。入學生は總て校外生として待遇し飽くまで無線知識を獲得せしむ。學校發行による信頼の出來る講義はコレ

目下電鍵進呈・講習會開催・特待生制度・レコード提供等ノ特典アリ。

●ハガキで申込めば「講義內容見本」無代進呈

東京市神田區花房町一ノ一〇 東京無線技術學校・出版部

學生募集

東京無線技術學校

校長 陸軍中將 井上一次

●高等科 中學校四年修了程度 一學年 ケ年
●普通科 尋常小學校卒業程度 高等小學校卒業程度 二學年 ケ年

無線通信士無線技術者最短期養成 ●夜間部 入學許可 ●寄宿舍完備 ●卒業生の就職は各方面に 入學許

就職責任斡旋

願書受付開始 學則要 郵券三錢 東京市神田萬世橋 電話下谷三六一七番

効く濕布 薬 ビスメン

辰馬海上火災

朝鮮殖產銀行

補血強壯劑 參茸トニク

●悪醉 しないつもりでもお酒はしみになるもの アナタにも

ノーシン への御用意さへあれば！

クロダ齒科 齒科一般及レントゲン科 京城本町一丁目ビル二階

山葉文化椅子セット

簡素な家庭の用器具は合理的の 文化マート室內用で和洋

日本樂器京城出張所 京城本町一丁目 電本③三四八五

痔疾 刺戟をさけよ！

▲寒中は身體の抵抗力が衰へるので、少しの冷えや刺戟にも痔はすぐに惡化します。寒いので濃厚な食物や辛味類を召し上りたがりますが、便秘の原因となつたり、刺戟する食物などはとらぬ樣にして下さい。
▲體位向上でスポーツも結構ですが、痔疾のある人は冷やさぬ樣、又は運動が過激になると却つて惡結果を齎しますから注意する事です。特に下記の

症狀の人は治療の手を緩めてはなりません。小松痔の薬は、購入用坐藥と塗布用軟膏の二種でいずれも効果顯著なので賞用されてゐます。

主効 痔核 いぼぢ 痒痔 かゆぢ 裂痔 きれぢ 脫肛 でぢ 痔出血 はしりぢ 痔瘻 あなぢ

藥價廿錢より 全國有名藥店デパート藥品部にあり

小松痔退膏

東京市日本橋區本町三丁目・大阪市東區五町

總代理店 株式會社 玉置商店

父松田德次郎儀豫而病氣療養中の處二月二十二日午後九時三十分別府別宅に於て死去致し候間生前の御厚誼を謝し辱知各位に此段御通知に代へ謹告仕候

追而二月二十八日午後五時より府內東本願寺に於て佛儀相營み可申候 尙時局柄御供物御供花等は堅く御斷申上候

昭和十五年二月二十二日

光州府本町四丁目

嗣子 松田知朝
妻 松田尾
親戚 代 谷口橋
親戚 一 後
友人 代 多鍋
友人總代 池光與興藏巽
宮田 支店 魚 有

鑛山用機械專門

中古捲鑛機モ各種アリ

京城府黃金町一丁目四六 中央商工社鑛山機械部 電本四七二五番

創立 明治三十二年

京城府南大門通二丁目

株式會社 朝鮮商業銀行

頭取 井上 淸

專務取締役 堀 正一

支店 京城府大門、同中央市場、同鍾路、同東大門、同本町二丁目、同本町四丁目、龍山、仁川、平澤、湖州、群山、全州、裡里、長興、康津、統營、三千浦、馬山、鎮海、釜山本町

出張所 同牧ノ島、同草梁町、南山、方魚津、元山、永興、咸興、新浦、端川、惠山、吉州、清津、同浦項洞、羅南、會寧、沙里院、長承、信川、平壤、同大同門、鎮南浦、順川、定州、新義州

最高級 理研清酒 昭和 新

昭和麒麟株式會社

贊化病院

京城府明治町一丁目 電話本局二〇四五番 四一〇二番

入院隨意 普通室及 內科 小兒科

醫學博士 古城憲治

池田の甘栗

京城驛前 池田商會 電本七五九番

昭和拾參年度大阪毎日新聞社推薦

朝鮮地圖販賣元は（型錄進呈）

京城長谷川町 小林又七朝鮮地圖部

振替京城三八〇〇番 電話本局二五〇二番

本店 京城府南大門通一丁目十四番地

電話本局⑵二六一番 振替口座京城二二〇五番

株式會社 漢城銀行

頭取 野田新吾

支店 出張所 京城府大門、同東大門、同西大門、同新町、同鍾路、同龍山、開城、永同、春川、大田、論山、水原、湖州、鎮南、長湖、釜山、鎮安、鎮海、平壤、平壤大和町

精力强進劑 參茸トニク

釜山府南濱町一丁目五

網 叺 空俵 麻袋 漁場用具 卸問屋

◎マルニ商會

電話 特 三二一番
振替口座 釜山八八七二番

小兒專門の健胃整腸劑として最も理想的な

ベービー散

次硝酸蒼鉛を原料とした小兒下痢止藥は…結果が惡い!!

從來多くの小兒下痢止藥には次硝酸蒼鉛と云ふ藥が原料に用ひられてゐます。この次硝酸蒼鉛と云ふ藥を服用しますと確かに下痢は急に止り如何にも効いた樣に思はれますがこれは全く誤つた素人考へです。急に下痢を止めると腸の中にはいつまでも惡い物が殘り、其の惡い物が一種の毒素を生じこの毒素の爲に身體に惡い結果を生じます。

次硝酸蒼鉛は體內に於いて分解を起し亞硝酸蒼鉛と云ふ有害な物質を生じこの爲に子供は中毒を起す事がしばしばありますから急に下痢が止るからよく効くと云ふ素人考へで、次硝酸蒼鉛を原料とした小兒の下痢止藥を御使用になる事は充分に御注意される必要が御座居ます。

これ等の事を考へましてベービー散は絕對に次硝酸蒼鉛を使用致しておりません。ベービー散は小兒の下痢止藥として小兒科のお醫者樣が推奬される最も理想的な下痢止藥 ガルコン・アルシリンワイス・チアスターゼ・マグネシア・コリゲンを原料とし責任ある藥劑師によつて愼重に調製され、又安心して用ひて戴く爲に現品の說明書には使用した原料を公開して御座居ます。內容を公開すると云ふ事は他の小兒健胃整腸劑では到底なし得ない處であります。

ベービー散はこの樣な場合に効能があります。

一、お子樣が急に下痢をなされた場合又は始終軟かい便をされる場合
二、ゆくて泡が立ち粘液が混つた便をされた場合
三、食慾がなく食べた物を吐いたり消化してゐない便をされたりする場合

（藥價）十包入 武拾錢 二十五包入 五拾錢 九十包入 壹圓五拾錢 武拾包入

全鮮藥店に有り品切の節は直接發賣元に御註文を乞ふ

BEBISAN 小兒健胃整腸劑 ベービー散 ARAIYAKUBO & CO. LTD. KEIJO NANDAIMON DORI 2

製造發賣元…京城…株式會社 新井藥房

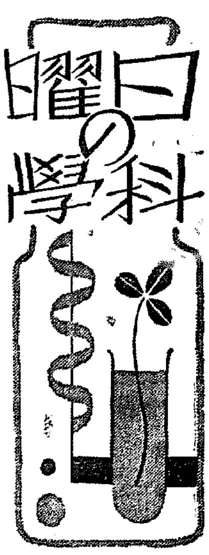

日曜の科學

何處が人類發源地か
殆んど確かな南亞
ヒマラヤの隆起で北部へ分散
今日の人類科學

人間の發源地は世界の何處であつたか、また何時の時代であつたか、我々はこの答を次の三通りの可能性から得ようとする

第一は 人間の祖先と思はれるものが住んでゐた場所と時代である、古生物學者の調べたところによると、ドリオピテクスは歐洲とアジヤとアフリカだけに二千萬年前頃に棲んでゐたのである

第二は 人類の最も古い遺跡であるが、これは今日までに歐洲とアジヤのみに知られてゐる、即ち英國で發掘されたピルドダウン人の化石、支那の北京附近で發見された北京人の、ジヤバで發見されたピテカントロプス、ドイツで發見されたハイデルベルヒ人の化石であるがこれらはいづれも歐洲、アジア地域の周邊で發見されてゐる、マシウ氏によると、一般の動物の最も原始的なものは、その群の進化の中心から最も離れたところに發見されるものである、御承知の如く、動物が各地に分散した中心は進化が最も盛んに行はれた場所であつて、そこで劣弱することのできない種族が新しい場所に移つて、その條件に適應しようとするからである、マシウ氏の、この一般法則から考へると今日まで知られてゐる最も古い人類が分散して來た中心はアジヤの中央といふことになるのである

第三は 人類が樹上の生活から地上の生活に移つたとしてさういふ變化を起すに至らしめた刺戟を何處で受けたかである、恐らくさういふ刺戟で十分有力だつたのは、濕氣の多い狀態から乾燥狀態への氣候上の變化をおいて考へやうがない、そして、かやうな變化は濕氣を含んだ風の吹く道に、山脈が隆起することによつて起つたのであらう、歐洲大陸で第三紀の中頃から終にかけて、かやうな變化が起すに適したところは、どこかと檢討すると、先づヨーロッパ大陸は雨の供給を大西洋から受けてゐるが、第三紀の中頃から終までにその西部で南北に連なる山脈が隆起するといふことはなかつたからである

右の時代に右の如き氣候上の變化が起つたことを十分に保證するのは、實にアジヤ洲である

（も）し南アジヤが人類の發源地であるならば、ドリオプチクス、またはそれに近い種が南インドから西藏を越えて北の方までの地域を占めてゐたと思ふことができる、氣候の變化に伴つて、恐らく彼等はら南か北に移住したのであらう、その地方かどの動物でもさうであるが、人類はそのあらゆる能力を用ひなければならぬところで、最も迅速に發達する筈である、それ故、もし氣候が寒く、食物の種や種類が貧弱されてゐて自己の生活を維持するために、肉體が全エネルギーを用ひなければならなかつたとすれば、精神の發達する餘裕はなかつたに相違ない、反對に氣候が暖かく食物が豐富であつたならば、肉體も精神も無理に使ふ必要はない、それ故、人類の進化の舞台として我々が選むべきは、氣候の變化な地區だといふことになる

（即）ち人類は第三紀の中葉、今から一二千萬年前に、その發源地において現はれ、そもヒマラヤ山地隆起の影響を蒙つたのであつた、その地方の森林に多量の雨を齎したインド洋からの風が時代を經るごとに隆起山地によつて妨げられ、濕氣の北側の斜面に達するものが次第に少くなり、つひには森林がなくなつてしまつたのである

しかし、これは非常に長い年月で、その間に類人猿の祖統には、いろいろの變化が起つた、そして森の少くなつた地方に住むのに有利な性質の發達した個體が、それに適しないものよりも、地上に棲む種々の敵の間に伍して生き殘る機會が多かつた、そして前には一面に茂つてゐた森林が飛びくの叢林に分れると、人間の祖先の類人猿は、食物を求めるために、叢林から叢林へと走り歩くことを餘儀なくされたのであらう、叢林が更に少くなり、その間の距離が遠くなると、奇智に乏しく、敏捷を缺いたものが自然に滅亡し、足が長く、腦の大きいものは存續の機會が多かつたに相違ない、即ち進化は腦と動く速さの方向に向つたのである

（し）かし人類の發源地をつき止めようとすると、そこにはまだ多くの未解決な問題が殘されてゐる、南中央アジヤの廣大な地域は大部分未だ探檢されてゐないからである、將來の研究によつてそこに確かに人類の祖先の化石地があることが分り、いかなる動物がその環境にあつて、それを食物としてゐたかも分るやうになるかも知れない

壽命を延ばす 重水の研究

米國エール大學のベーバー博士とマサチユセツツ州北トウルロのランキナウ病院のハムメアト博士は重水によつて、下等動物の壽命を延長し得ることを證明した、實驗に用ひたのは海産のオベリヤ類のものである、重水は化學反應を緩和にするもので、從つてこれを普通の水の代りに用ひると、生理化學作用も緩漫になつて、壽命が延びるであらうとは、前から推測されてゐたことであるが、今回、下等動物においてそれが實證されたわけである、尤も、人間が重水を呑んだり、重水に入浴すると、壽命が延びると早合點してはいけない、それは今後の研究を待つて決定されることである

海外だより

こんな潛水器で
沈沒潛水艦救助

從來幾度か試驗された沈沒潛水艦乘組員の救出に、アメリカ海軍では種々頭を絞つた揚句圖のやうな潛水救助器を發明した、即ち巨大な鐘型の救助器に四名位の乘込み、たとへば百フィート以下の海底でもやすくと降り沈沒潛水艦に近よれば、一方に備へられた潛水艦のハッチとピツタリ合せて潛水艦と、救助器とを同時にしてハッチを開いて潛水艦乘組員を助けるといふ仕組みである

×……

この裝置はアメリカ海軍郎自慢の發明で、しばしば潛水艦沈沒救助作業の訓練を行ひ好成績を收めて來た【寫眞】上、潛水救助器を海底に沈下させるところ、下、救助器內部の四人の作業員

科學映畫評
生存鬪爭
獨ウフア作品

生存鬪爭とはいはゆるダーウヰンの生存競爭のことであるが、こゝでは種々様々の動物間の微妙な弱肉強食の姿や、動植物が種族を保存するために如何に環境に適應しまた外敵に當るかゞ描かれてゐる、毒蛇を屠るマングース、鷲尤を避けるハリネズミ、コガネムシを襲ふオサムシ、蜜の危をまぬかれる甲蟲等々今まで本で讀んだり聞いたりした動物の生存鬪爭の姿がスクリーンにマザくと見られる、物凄い喰ふか喰はれるかの瞬間、パツと飛びついたと思ふと獲物は既に腹の中、苦しみにもがくといつたカットが次々に現はれて觀客に迫なからしめるのである

×……

敵をたふすためには忍耐な「攻擊的精神」の外に敏捷果敢でなければならぬといふことは人間の場合も動物の場合も變らぬ如くであるが、先づ敵の命を奪ふするにはいはゞカンが相手より鋭くなければならぬ、つまり敏捷が敏捷でなければならぬといふことがこの場合分るのである、たとへばどんな強敵でも輕くあしらふヒベタヒドリの巧みたる蜂や蛇コブラを喰ふマングースの戰術といつた例はこのことを痛切に感じさせるのである〈ピク ヒドリに限らず雄やフクロなど蛇を喰む鳥は可成り多いのである

×……

氣合だけで虎やライオンを屈伏させる猛獸使ひも先手々々と相手を威壓して行かれば、隙を見せたが最後バタリとやられるといつたそんな氣合やカンが動物鬪爭の場合實に興味深いもので、この映畫は動物の生活を上仕方がないといへばそれまでだが、それぞれのカツトがあまり短すぎて手に汗握らせるといふ譯にはゆかず、小結物であまりにも物足らないといへばいへる作品である（廿九日まで京日文化映畫劇場上映）（H）

奇妙な枯草病や
飮食に中毒する特異體質
治療の方法發見さる

☆鰯や海老☆を食べると、それが腐敗してゐなくても蕁麻疹したり、ほてつたりする人がある、アンチピリン、アスピリン、ヨード劑、ブローム劑を飮むと發疹ができたり、一種の喘息ができる人がある、血清を注射すると、高熱を發したり、發疹したり呼吸が害はれる人がある、時に面白いのは木材を扱ふ大工や、枯草や花粉を扱ふ農夫が枯草熱といふ奇妙な病氣にかゝることである、從來これらは偶然と特別な體質によるものと思はれ、それを特異體質といつてゐたのであるが、最近フランスのピルケー博士等は、これらは身體が或る藥物、殊に化學物質に對して異常に過敏な反應を呈する狀態にあつて、それがために、普通の人には大して害のない反應を起さない藥物によつても一定の症狀が現れ苦痛を起すのであるとなし、これをアレルギー說として發表した

一度過敏に陥り、治癒して間もないものや現に過敏に罹つてゐるものは、身體の諸部の細胞が特定の目的で過敏に對し過敏に反應するものである、すべてこのやうな過敏狀態をアレルギーといひ、それを惹起する物質をアレルギンといふのである

☆動物の皮☆獸や毛を取扱ふ人の中にも、やはり發疹したり發熱したりするものがあるが、これらは毛を脫脂裝置に入れ、エーテルによつて脂肪を溶かし去り、毛のエッセンスを抽出して皮下に注射すると、その過敏が去り、豫防することもできるのである、同様に木材を取扱ふことによつて枯草病に罹る大工は木材のエッセンスを注射すればこれを治すことができる、また、さういふ職業の人は、これらのエッセンスを皮下に注射すると過敏するから、それで豫知することができるのである、これによつて從來は枯草病にかゝつて仕事ができなかつた大工も轉業の必要がなくなり、また職業を選ぶ場合には、職業がそれに適してゐるか否かを知ることができるやうになつた

實驗室 擴大力最大の顯微鏡

米國トロント大學のバートン、ヒリアー、及びプリバス三博士は、世界で最も擴大力の大きい顯微鏡を製作したことを米國物理學雜誌「フイジカル・レヴユー」に發表した、勿論、光の代りに電子を用ひるもので、直徑の擴大力は一萬二千七百倍である、光による顯微鏡で擴大力の最も大きいものはハーバート大學のデーン、グレートン兩博士の製作したものであるが、それが最高能率を發揮した時の擴大力を右の電子顯微鏡は持つてゐる

科學ニュース オゾンで ビタミンを合成

オゾンが種々の食物中にビタミンを合成することが米國で發見された、その利用法が問題になつた、オゾンは、いふまでもなく一分子が酸素原子三個より成れるガス體で、電氣放電によつて生ずるものである、例へば、オゾンを充たした器に牛乳を通過すればよい、かやうに處理した牛乳は紫外線を照射したものよりも何倍も有効であるといはれてゐる

世界諸國の石油產額

世界で石油產額の最も多いのはいふまでもなく米國で、世界總產額の五五パーセントを占め、わが國の產額の四百六十倍である、次はソ聯でわが國の八十倍、第三位はヴエネズエラの六十七倍、第四位はルーマニヤでわが國の廿七倍、蘭領東インドのボルネオ、ジヤワ、スマトラ等は、いづれもわが廿倍を產する、日本は石油の產額において第十八位である

豆知識

☆オーストラリヤ……南アフリカから輸入す 種子の小さい包みを先日シドニーに非常に興味を懷いて受取りました、それはアフリカから送つて來た大きなスター・グラスといふ草で、アフリカでは土地の浸蝕作用を防ぐのに重寶がられてゐます、種が播かれ、驗物の結果は、ニュー・サウス・ウェルスの各試驗場に送られました、またアメリカの試驗場から得た或るロシヤの草は南オーストラリヤの砂の吹き溜りを防ぐのに好成績をあげてゐます

☆デンマーク……何でも自動販賣機 デンマークは自動販賣機で賣られる品物の多種な點で世界一です、葉煙草からあらゆる種類の飮料、煙草、マッチ、カメラのフイルム、菓子、果物、珈琲、茶、バター、卵、砂糖、電池、小さなぜんまい仕掛の玩具、櫛、歯ブラシ、木綿の細紐、男のカラーとタイ、女のブローチまで自動販賣機で買へます

最も好きな職業も 嫌ひな職業

米國カーネギー工藝研究所のクリートン博士が調査した結果によると

（米國）では男子は大人も青少年も一般に飛行家たることを好む、次に大人の男子と大學生、男子高校生徒が最も好むのは醫師であるが、それに對し、運動選手の希望も人氣がある、少年は多くは機械工、建築家を志望するものが多いが、すべてこれらは相當時代の反映と見ることができる

×……

凡ゆる職業の中で男子が最も嫌ふのは葬儀屋であつて、特に子供は絕對にこれを忌む

（次に）嫌はれるのは牧師、音樂教師、保險の外交員である

少女の最も好むのは旅行家、タイピスト、速記者で、最も嫌ふのは洗濯女、女工、パン製造業者である

樺太のツンドラ利用
含有する纖維素で
人造板や煉炭原料
ソ聯では大規模な火力發電に

（自然の狀態に）おける植物は一方では同化作用によつて生育し、他方においては枯死して直ちに分解するものであるが、熱帶や暖溫帶地方では生育も盛んであるが、分解は一層盛んであるから植物の殘骸の集積することはない、ところが寒帶や亞寒帶では、同化作用は頗る弱いが、分解は一層弱いから、植物體が年々集積する、尤も寒帶でも生育と分解とが釣合つてゐて植物體の集積しないところがあり、溫帶でも生育より分解が弱くて植物體の集積するところもある

（泥炭地の中で）特に寒帶や亞寒帶には、大きな植物は生育することができず、一面にミヅゴケやスゲなどが繁茂した低濕な原野があるが、これら植物の枯死したのは右に述べた理によつて年々地上に集積する、尤も、それらは全然分解しないのではない、普通の分解に遠いが、下積みとなつたものから、次第に炭素を多く含んだものに變化するのであつて、これを泥炭といひ、その生ずる土地を泥炭地といつてゐる、わが國では樺太から、東北地方にかけて泥炭が多いが、東北地方にも相當に分布してをり、靜岡縣や茨城縣にも少しはある

（樺太のツンドラ地帶）寒帶が暖いために、夏も下の層が凍結して、所謂永久凍土層となつてゐるものをツンドラ地帶といふ、ツンドラといふのは元來はフインランド語であるが、後にロシア語に採り入れられた語である、ツンドラ地帶はアイスランド、歐露から、シベリヤの北部沿岸に亘り、アメリカ大陸ではアラスカからカナダにかけ全部で數億ヘクタールに及んでゐる、わが國では樺太の泥炭地がツンドラ地帶であるが、樺太のツンドラ地は强固な永久凍土層がなく八月になると凍解し十月に凍結する場所が多い

ツンドラや泥炭を利用することは、北歐諸國で千九百年頃から企てられ、戰時の帝政ロシアにおいては、醱酵や協會が組織されて研究が行はれ、改良か企業化されたが失敗に終つたものが多かつた、しかし近來漸くその利用法が緒につき、ツンドラや泥炭は最初は土壤學方面から研究され、一方燃料として利用することも研究されたが、最近には、その分解が極めて遲いことに着眼され、燃料よりも一層高級な用途に供する目的で研究されるやうになつた、わが國では京都帝國大學の志方益三博士が十數年來、樺太のツンドラを研究中であつたが、氏はツンドラを木材分析法に倣つて分析したが、その結果纖維素が非常に多いので驚いた、即ち地下百五十乃至二百五十センチメートルのツンドラは二五パーセント以上の纖維素を含んでゐるのであつて、工業的利用價値がいかに大きいかを思ひはじめたのである

（樺太のツンド）ラ地帶で最も廣大なのは保恵川地方の二十五萬ヘクタールで、ツンドラの埋藏量は七億九千萬噸と推定されてゐる、しかしこれを利用するに當つては、種々の困難が伴ふ、第一にツンドラを利用するには、脫水乾燥しなければならぬが、その作業を經濟的に行ふことが困難である、第二には運搬設備の不便な地にあるため、非常に運搬費がかゝること、第三にはツンドラを掘り取つた跡の始末である、場所によつては、その跡が湖水になつたり不毛の地になる恐れがある、それ故ツンドラ資源の開發には、工業的と農業的と並行して進まなければならぬ

世界でツンドラの工業的利用が最も大規模に行はれてゐるのはソ聯であつて、同國ではこれを燃料に用ひてゐる火力發電所が七ケ所あつて、四十萬キロワツトの電力を發電してゐる、他の北歐諸國でも石炭に代用してゐるが、いづれも乾燥を要してゐるのは經濟的脫水法である、その他の利用法は低溫乾溜によつて重油、活性炭等を採ること、水素を發生せしめることである、水性ガスの改善により、ツンドラは活性炭の原料としては極めて優秀であつてわが國でも試驗研究所は近く樺太でその製造を始めることになつてゐる

（志方博士はツ）ンドラでコルク栓の代用品を造ることに成功し、これをツンドライトと名づけたが、それはすでに實用の域に達してゐる、コルク栓の原料は南歐のアベマキの樹皮が一部分輸入されてゐるから、この部分は輸入を充してゐるだけで、大工業は成立つ時期にある、樺太ではソ聯ツンドラ工業會社が設立され、目下工場を建設中であるが、ここでは人造板と煉炭や醱物に用ひる起素劑を製造することになつてゐる

なほ東京高等農林學校の松岡益治氏は、ツンドラに加工して牛馬の飼料にする研究に成功したといはれてゐる

要するに樺太のツンドラの利用は、漸くその緒についたが、今後は、各方面からの十分な研究が必要であつて、それによつて埋沒され閑却されてゐた北方の大資源が盛んに開發活用される日は遠くはあるまい

淋疾 治療法の革新 化學療法の出現

注目すべき五日間

痛みを止め、膿を消し、炎症腫瘍を治す！

淋疾や化膿性疾患の化學療法に於ける最も重要なる藥治的要素たる有効根基は（$-SO_2NH_2$）であることが明らかにされた。ザオキンはこの有効根基（$-SO_2NH_2$）を最も高率に含有するスルフアミン即ちズルフオンアミド製劑である。故にその効果は迅速にして的確、僅か2日乃至3日にして止痛止膿の驚異的事實が報告されてゐる。而も原則として洗滌や注射を要せず、1回3錠乃至5錠、1日3回の少量內服によつて、十分に治療の目的が達成され、副作用の心配がないので體驗者間に賞讃を博してゐる。

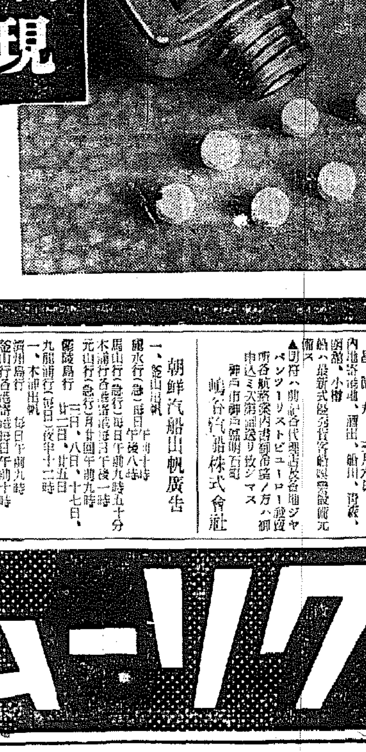

臨床醫學者によつて實證された治驗例

ザオキンの効果に就ては多數の醫學者臨床家によつて幾多の治驗例が發表されてゐるが、茲に極めて簡單に二例を略記すれば

中島〇〇 28才男 慢性淋菌性尿道炎並膀胱炎 五日にして自覺症狀全く去り、尿清澄、淋菌を證明せず

衆〇露〇 29才男 急性淋菌性尿道炎 約四日にして疼痛輕減し、尿清澄、二週間にして全く快癒するに至れり。

ZAOKIN ザオキン 最高純正のスルフアミン劑 〔文献進呈〕

類似藥ありザオキンと御指名下さい。藥店品切れの場合は直接本舗に御註文下さい。

多角的効果

ザオキンは淋疾に驚異的効果を擧げるばかりでなく、化膿性疾患に對しても偉力を發揮し短期間に治療する。ザオキンの重なる適應症を擧ぐれば下記の通りである。

急性淋疾・慢性淋疾・婦人病
中耳炎・扁桃腺炎・齒槽膿漏・
横痃・第四性病・膀胱炎・產褥熱・感冒・腫物・丹毒・敗血症
腎盂炎・その他各化膿性疾患

藥價 50錠 ¥1.50 100錠 ¥2.80 180錠 ¥4.80 250錠 ¥6.50 全國藥店にあり

東京神田神保町 アルス藥品部 振替東京71319 電話九段2175-2176

ZA3-19

朝鮮郵船定期

○青島直航 釜山丸 二月一日 十一日 廿一日 平安丸 六日 十六日 廿六日 仁川出帆 午後五時 午後三時迄ニ乘船相成度シ

○上海直航 長安丸 仁川 二月七日午前九時 鎭南浦 釜山 八日 十三日午後十時

○天津直航 當分ノ間缺航ス

○京濱行 仁川 二月廿七日
△金泉丸 群山 木浦 廿八日
○阪神行 仁川 群山 廿九日
△定州丸 三月十一日
○九州行
△鎭江丸 仁川 三月一日
○大連行
△鎭江丸 仁川 二月廿三日
○京濱行 雄基 清津 二月廿五日 元山 廿六日
△京城丸 城津 二月廿七日 元山 廿六日
○阪神行
△盛京丸 雄基 三月四日 清津 七日 元山 五日
△榮江丸 城津 三月三日
△晉川丸 三陟 三月六日
○新潟行 雄基 二月廿六日 清津 元山
○長崎行 丸 城津 三月一日 元山 二日
○敦賀行 雄基 二月廿三日 清津 廿四日
長白山丸 城津 元山 廿六日

○日本郵船
歐洲行 伏見丸 神戶 二月廿五日 門司 廿七日
桑港行 龍田丸 神戶 三月五日 橫濱 七日
沙市行 平安丸 神戶 三月十六日 橫濱 十九日
濠洲行 熱田丸 神戶 三月廿二日 長崎 廿五日

京城府南大門通五ノ一 朝鮮郵船株式會社 代表電話本局(2)四一九五番 △印船客御斷り

嶋谷汽船定期出帆

朝鮮總督府命令航路 朝鮮、北海道、大連間
大連直行 仁川出帆貨物專用
仁川代理店 日鮮海運株式會社
裏日本、北海道、樺太行
鎭南浦出帆 代理店日鮮海運出張所
木浦出帆代理店日鮮海運出張所 缺航
群山出帆 代理店群山海運會社 缺航
仁川出帆代理店日鮮海運出張所 缺航
釜山出帆 代理店浮田兒玉商會
內地寄港地、境、宮津、新潟、舞鶴、新舞鶴、敦賀、伏木、船川、函館、小樽、大泊
命令航路 北鮮—北海道線
雄基出帆 昌德丸 代理店國際運輸支店 三月一日
羅津出帆 昌德丸 代理店國際運輸支店 三月一日
淸津出帆 昌德丸 代理店國際運輸支店 三月一日
城津出帆 昌德丸 代理店北鮮回漕組 三月三日
西湖津出帆 昌德丸 代理店富田商會 三月四日
元山出帆 昌德丸 代理店朝鮮運輸支店 三月六日
內地寄港地、酒田、船川、函館、小樽
船ハ最新式優秀貨客船設備完備ス
▲明年ハ朝鮮各代理店及各地ジヤパンツーリストビユーロー發賣
神戶市神戶區明石町 嶋谷汽船株式會社

朝鮮汽船出帆廣告

一、釜山出帆
麗水行（急）每日午前十時 午後八時
馬山行（急行）每日午前九時五十分
木浦行各港經由每日午後一時
元山行（急行）月廿回午前九時
鬱陵島行 三日、八日、十七日、廿二日、廿五日
九龍浦行（每日）夜半十二時
一、木浦出帆
濟州島行 每日午前九時
釜山行各港經由每日午前十時
一、元山出帆
浦項行（急行）月十五回

朝鮮郵船仁川定期出帆

乘客貨物附八團ハ御斷り
名古屋、淸水、京濱行 金泉丸 三月二日
阪神行
九州行 博多、長崎、鹿兒島 鎭江丸 二月廿七日
大連行 鎭南浦經由
靑島直行
平安丸 二月六日 十六日 廿六日
釜山丸 二月十一日 廿一日
上海行 群山、釜山經由 血等十二圓 特等二十四圓
長安丸 二月廿一日 血等十九圓 特等二十八圓
歐米印度濠洲其他海外各港
臺灣行 日本郵船 元明丸 二月廿八日

沿岸航路出帆豫定

朝鮮郵船、日本郵船仁川代理店
朝鮮仁川運送支店 代表電話二一〇番

沁みこむ榮養 マスターク・リーム バニシング
お化粧下に ヒゲソリ後に

中鮮京日

京畿道通信網
仁川支局（電話三五七番）
開城支局（同四一五番）
水原支局（同三一六番）
長湍、汶山、江華、驪州、平澤、龍仁、議川、安城　各通信部

初等教育の前進
半島人側小學校に高等科
全南道當局の大英斷

【光州】半島新教育令改正より先に自ら進んで内鮮一體をめざす全南では尋常小學校（簡易學校）に高等科新設案の實に應へて全南學務當局では十五年度から差當り道下府所在地小學校（光州、木浦、麗水）に二ケ所を試みに高等科を新設、その成績に徴して更に四ケ年計畫を樹立、二十二ケ所の郡部を初め麗水、順天、濟州の如き特別邑にも高等科を設け、そのほか郡部下各面所在地にはやがて實施される義務教育制度と共に漸次實現すべく目下準備を進め、先づ十五年度からその豫算を計上することゝなつたが、半島教育の第三次擴充計畫に伴ひ四年計畫から六年計畫、六年制から更に高等科へと縦横に計畫を進める方針である

羅州は一面四校
新年度頭初に完成

【羅州】郡に道内でも有數の教育熱盛で現在昭谷簡易學校、公山小學校、昭谷簡易小學校、新浦簡易小學校あるが收容し切れず、今回新しく一校を新設中で新學期四月から同校へも收容出來る運びとなり、これで一面四校といふ素晴らしい勢ぶりで、道内にも一面四校といふのは稀で、如何に同面民の向學熱が盛んであるかが想像されるので父兄も大悦びである、なほ同面には簡易學校の設置についても同面民が音頭をとり同面教育に拍車をかけ私財を捐げてかゝる方面に熱意を持ち地方へもこの意氣を及ぼすべく計畫中

百名に達した、別に道から補助費の指定は難いものゝ建設に相當額を捐出すであらう

滿洲開拓先遣隊
沃川四十名募集

【沃川】郡では滿洲開拓民先遣隊を募集することになつたが定員は四十名で資格は滿十九歳以上三十五歳以下の男子として思想穩健、開拓精神の強固なるものを郡で選考して四月四日までに銓衡して同月中旬ごろ入植する豫定

混食焼餅に甘藷も一役

【永同】郡では混食の一役として甘藷の栽培を奬勵してゐるが、甘藷は無慮二千人を殺し菜食の實をあげ、これでまづ安心である

また密航船
警官の殊勳

【釜山】廿一日午後八時頃釜山府外松島海岸で密航者を乗せた密航船を發見、釜山水上署員が出動、密航船の船主以下を檢擧、大黒丸（三十馬力）に乗込み密航を企てた者は三十數名に上り、これを取調中である

少年殺人鬼に求刑

【大邱】慶北、東村のリンドバーク事件と騒がれる稀代の少年殺人鬼に對し一年を求刑した

成北署長會議
磯崎部長出席

【咸興】成北道内各署長會議は來る廿三、四の兩日開催されるが成南道からは磯崎警察部長が出席することになつた

綿製品の密輸出

【大邱】またも府内に經濟警察の眼をくぐつて巨利を貪らんとした密輸出が廿二日大邱署に檢擧された、府内南山町一七〇鄭得先（三〇）ほか一味は昨年十二月頃から内地方面と連絡して綿布（三萬餘反）を府内某卸商から買入れ、勞働者向きの シャツを製造して數回に亘り内地方面へ密移出し約一萬圓餘りの暴利を貪りこれに味をしめた前記鄭はこのほどまたも約四千餘圓に相當する三綿紡績の綿布シャツを製造し、釜山經由で内地へ密移出を企てたところを取押へられ目下嚴重取調べ中である、同署では最近府内にはかゝる不徳漢が一攫千金を夢見つゝ次々に出現するので、當局では嚴罰を以て臨む方針である

燒失倉庫の整理
關係者で委員會を組織し
殘存品其他を處理

【仁川】稅關第一倉庫火災に對する善後處置については、稅關當局及同業者等で鋭意協議しつゝあるが、燒失の殘存品の處理方法について二十二日午後一時から稅關で關係業者、同業者、運送業者が會合協議を重ねた結果左の如き申合をなした

（一）燒殘品處分のため同業者、運送業者、保險業者より委員を擧げ、同委員は貨物にして殘存貨物ある場合も大衆の利益のため右委員會にて整理をなす（二）殘存品にて價格あるものは右委員會にて評價し、その一定割合に相當する金額を整理費用の一部として引渡の際委員會に提供せしむ（三）右實施の細目については委員會にて別にこれを定む、（委員會は二十四日午後一時稅關にて開催）（四）委員は保險業者代表朝日海上、日本海上、三菱海上大阪海上、扶桑海上▲倉庫運送業者代表、藤島組、大和組、丸田組、野口商會、朝月組、興亜海運、朝運支店、高杉商事部日鮮海運、京同海運▲委員長丸田組荒木弘

安眠できぬ安眠島

【瑞山】郡安眠島に發疹チフスが續發しつゝあるが天然痘が思ひもよらぬ瑞山郡安眠島に侵入して今までの患者數は十八名の多數に達し、當局では防疫に大童であるが、同島が島嶼である關係上その對策に苦慮してゐる

高周波仁川工場
いよ／＼實現を期待

【仁川】城津か仁川か……の岐路にあつた日本高周波の第三期工場は電力關係から遂に仁川に決定を見た模様で、かねてからこれが誘致に躍起となつてゐた城津では急遽期成委員を京城に派して電力問題に對する打開運動を續けてゐるが、情報によれば幾分好轉を見つつある模様である、しかして同社の仁川進出は城津水電の開設と關聯した既定計畫で、差當り需要電力二萬キロが城津に認められゝば同社としては仁川の第三期とは別個にこれを決行して城津工場の擴張を行ふであらうと見られてゐる

黄海道會
來月十日開く

【海州】目下査定中の本年度地方費豫算に就く吉田内務部長の査定を終つたので廿五六日頃より知事査定に入る豫定で、本月中に終了、來月十日頃より道會が開催される豫定である

平南も開く

【平壌】千二十七萬四百十圓での平南道費豫算を審議する通常道會は廿四日午前十時から道會議事堂で開會八日間開催

珠玉の記念事業
平北で七つを選ぶ

【新義州】光輝ある紀元二千六百年を迎へて平北道ではこの年を慶びとして道内の農山漁村に紀元の慶びを謳ふこの意義深き數々の記念事業を行ふことゝなつたが、いづれも農山漁村の部落に記念金字塔として永久に飾られるもので目下道農務課で實施具體案を作成中であるが、記念事業の種目要項は左の通りである

○生業報國田畓、林業場、養蠶場の開墾　道内の全部落で、部落民が共同で耕作し記念とする
○部落神祠建設、畓の設置、秋に穫れる新穀を神祠に供へることゝして一定の田又は畓を設置するもので、年に六ケ所宛實施、畢り迄ゝして永續するが、中部地帶は田を、山間地帶は畓を設置することゝして計畫中
○部落振興會の實施、毎年の收穫を出品し記念事業とする
○奉祝式典の施行及び奉祝行事の實施、今上陛下御即位の十一月十日に各部落でそれ／＼實施
○中堅青年の聖地巡拜　部落の中堅青年又は農民訓練所修了の青年百餘名を内地の聖地に派遣して日本精神の涵養に觸れしめる
○農山漁家における記念事業　各自農、漁家を單位として一月一本の植樹を實施する外か記念すべき事業が實施させる

社還米制度復活
三千四百の殖産契を設けて
慶北の備荒貯穀奬勵

【大邱】備荒貯穀をより強固にし併せて農民の一助とすべく慶北道ではこれをもつて社倉制度の近代的な復活とすべく、知事の發議から擬制されつゝあつたが遂に十五年度實現することゝなつた、大體簡易殖産契を基礎として十五、六の両年度において二千四百卅二ケ所を設置の計畫で、十五年度に千七百十六ケ所を新設し、一箇所當り三百圓で穀物に地方費助成のもとに金組の補助及び借入金をもつて充當せんとするもので總額卌四萬三千二百圓に達する見込みである、而して一箇所當り部落民平均數家一戸から出來高において數一斗、籾二斗を貯穀させ、毎年五萬一千四百六十五石を貯穀、災害時の用に供せんとするものである

忠南土地改良
旱救工事積極的に乘り出す

【大田】忠南道の土木部に土地改良工事は昨年度の稀有の旱害に鑑み本年度は積極的に乘り出すことになつた、即ち去る一月五日以降二十二日現在まで道土木課宛に道路、河川、橋梁の改修工事が九十九件、道土地改良課宛に水利組合設置が十七件、山林課宛に砂防工事その他合せて百十九件の陳情があり、道でもこれに應じてそれぞれ工事を起すものと見られ、農家の副業的收入事業として一石二鳥の名案が樹立されたわけである

大清津の豫算
二百萬圓突破

【清津】清津府會を四月一日に招集して府十五年度の豫算を審議するが、内地部局で豫算査定中であるが、大體今度の豫算總額は二百萬圓を突破すべく府將來の發展に副應して十四年度の豫算に比し相當膨脹を見るものと豫想されてゐる

謎の傳馬船漂着
果して戸田氏の遭難船か

【仁川】行方不明の八尾島燈台長戸田氏以下八名の行方は一ケ月近くなつても依然不明であるが、水原郡松山面馬山里海岸に八尾島燈台の傳馬船らしい小舟が漂着してゐるといふ報に仁川府中村遞信局の協力を得て同所では仁川の第二号丸で伊藤技手を二十四日午後一時現場に急行せしめる

伊藤技手調査に急行

果して八尾島燈台の傳馬船かどうかを調べさせることゝなつたが、右につき仁川燈台出張所長は語る、萬一ぎりに辨査を打ち切つたやうに傳へてゐるやうだがそんなことは決してない、あれ以來仁川警察署の協力を得て引續き必死の努力をつゞけてゐる次第で今日も有力な聞込みがあつたので職員に急行せしめたわけですが、一日も早く何等かの手掛りを得たいと念願してゐます

中村軍司令官
北中を視察

【全州】二十二日全州着の中村朝鮮軍司令官は午後を南北中學に視察、午前中北中學校學生の觀兵式に臨み、優秀なる校長の説明を聞き、校長に訓示を與へ、分列式を行つたが、續いて知事、米田軍部長等と共に同校に向ひ、學校狀況の説明の後一場の訓話的な訓示をなし、午前九時二十分全州發列車にて歸任の途に就いた

南浦の冬逸遊
第一船も來る

【鎮南浦】鎮南浦の春は先づ第一船の入港によつて打ち開く嬉風に白帆流氷に悩まされた南浦港も最近の暖氣にやうやく冬の惑を溶くし港内外の流氷も影を消して小波を立てゝゐるが、サテ山田の流氷はと合せて毎年港湾の各汽船會社からの問合せが殺到してをり昨今の陽氣では第一船入港の豫想も廿六、七日ごろと見られ、各關係會社も入港第一船を手ぐすねひいて待ちかまへてゐる

清州に鄕軍會館

【清州】時局下の第一線を固つて近つ郷軍清州分會では新たに一階建の會館建設を計畫、既に申請中であつたが、この程許可があつたので軍事所を取除けた跡に適當な平家建會館を建設することゝなり近く右建設工事の具體化に乘り出す筈

新しき土へ
山口拓士入植

【安東】今春の新天地滿洲を目指す開拓民第一行十三戸五十八名は廿三日午前六時半安東着列車で安東の土地を踏みしめ、はるばる山口縣から來鮮、直ちに協和會館に入り朝食後、代表九名は十時に省公署を訪問、大長以下に協力を乞ひ安東鐵道經由で開拓地に向け出發した

南浦府豫算案
月末迄には編成

【鎮南浦】十五年度府豫算案は目下野府尹、竹末内務課長外係員が連日徹夜編成を急いでゐるが今月末までには大體終了の見込みである

工業、住宅地の造成
四年繼續で施工
大邱の計畫大綱決定

【大邱】二十一日の府會豫算懇談會に内示された明年度府豫算總額は、各費別會計を通じて實に四百六十萬圓に達してゐるが、これを十四年度豫算額百七十七萬圓に比すれば實に三百三十萬圓の増加といふ未曾有の大躍進ぶりである、右は府當局が時勢の要請に順應し、下水十一萬餘圓の新規事業について住宅及び工場用地敷地の設定をはじめ、各般の施設に思ひ切つた積極策を加へたため、これが工業用地面に住宅地一百六十二萬餘圓の施設計畫を府當局で檢討し研究中のところ、このほどその大綱を左の如く決定、廿二日發表された

▲四ケ年繼續事業▲事業費は全額起債とし▲特別會計を設定し一般會計と分離す▲起債償還年限は工事完成年度より十五ケ年賦年利六分とす▲用地買收價格は買收後に事業費を加算し、當初坪平均五圓以内を目標として以後は起債利子等を加算の豫定

右により明年度はさしあたり道路地帶二百六十一萬坪中約七十萬八千坪を買收しこれに區劃整理を實施、可及的速かに優良なる工場敷地及び住宅地を確保する筈で、この十五年度事業費は約一百二十八萬九千圓に達する見込みである

ホップ栽培は本格的に飛躍
鮮産ビールの自給
自足計畫

【成興】燃えつくやうな盛夏の日、ぐつと一杯みほして見たいビールの味覺！考へただけでも神へ出るやうなその味覺の素を自給自足しようといふ國策的計畫のもとに、ますます開墾されつゝある成南高地帶のホップ栽培事業が四年前を顧つて見る、昨年度は特にキリンビール會社の試作が關心を高めた朝鮮ビール、麒麟ビール會社等がそれ／＼に當つて試作し、三會社直營分のほかに一般分までを合せて總收穫高が實に四千十九町に達し、反當收穫が二十瓩といふ好成績をあげてゐる、そしてこの栽培地は三水郡の豐水面をはじめ甲山郡下の甲山、雲興、雲興、普天等四ヶ面、廿ケ里に栽培民これに從事した栽培戸數は二百四十七戸で、一戸當り平均作付面積は最多五〇反、最少〇、五反、平均一、三反に及び何れも、他の作物より高い收益を收めてゐる、もとよりこれはほんの試作の域を脱してゐないものであるが、それでゐながらもこの實績による將來への見通しは高地帶開發だけあるホップの栽培で充分生計を潤し得るといふ確信であり、さらに、各會社への原料供給がまんざら夢ではないといふ、本道高地帶に對する認識の指標である、だから本道のホップ栽培は今や試作期より本格的栽培期への一大飛躍を試みるべく道大な發展に立つてゐる、涼風立つ高地帶一面に咲はこるホップの花がやがて盛夏の『味覺の素』となつてビール黨の顧望をかひ成南ホップの價値を認めて謳ふやうになるのも近い將來のことであらう

平北の石炭
配給一元化

【新義州】未曾有の石炭飢饉時代に直面し國境一帶の大工業地帶建設を眼前に控へその需要を合理化し配給網を一元的に統制すること必要は年來叫ばれてゐたが、愈よ機會が熟し道の方針に沿うて來る廿六日平北道を一丸とする石炭商組合が創立されることに決定した、定款その他は目下太田新義州石炭商組合長の手で作成中組合加入者は事務の能率を計る意味から一戸業所單位として廿五人とする

鶏卵の値段で白米と鷄卵を買占めてゐるものがあるらしいのでこの方面に對し目下内査中

初任級七十圓也
さながら昔の専門學校並み
中學生に就職の春

【光州】學窓の春をどよめかせる新年度の々卒業期を控へ光州師範學校を皮切りに開かれ去る十二日から四日間受驗者八百四十五名の新規度による武驗が行はれたが二十日をもつて志願者の締切をした光州東中學校へは二百二十三名の志願者があり昨年よりは十名の増でこの三月十二日から四日間に亙り新制度の本府の指示に依る試驗を行ふ

上々最近又は半島の一部で、五年制の新制度に依る採用者が相當あるらしいが、府當局としてはかゝる意思はなく飽くまで現在の四年制で進みたいと言明し、府當局の意向を明確にされたが、府當局としては新制度として增募する入學志望者の收容數が當局では在來の方法で府當局で議論された第二高女の新設計畫が有望で近い將來における實現を見してゐる、殊に新設計畫の第二高女は實科教授を主眼とした學校たらしめる方針である

また卒業期として行はれることにつた、本年の卒業生中上級學校を志望する者は五十名、就職希望者七十一名、他は家業に從事する者であるが、なんとこの就職戰線に殺到する企業從業員の待遇で卒業を意目に京城株式會社その他一般商社、銀行では就職初任給は七十圓以上で募集してゐるといふ盛況の時世で、それでも就職希望者がないと卒業を悦んでゐる

靴専門の泥棒

【仁川】給與市吉川町三三番地三ノ二鄭智昌（二四）は昨年十二月十日仁川京町三〇四番地朴某方から黒靴一足を盗取した外、旅館その他京城專門學校方々から靴を盗んで千餘圓に亘る靴を盗み仁川署員に逮捕され目下取調べ中

小作料統制
事務打合會

【開城】開城郡では去る二十一日郡會議室で首内面長、小作委員、駐在所首席、金融組合理事、水利組合所屬者八十餘名を招集して小作料統制令に關する事務打合會を開催、小作料の種別標準決定の條件と排水用費、公租公課、會費其他農地管理者に對する給料の賃借、または小作料の支拂條件と債主が貸主に負擔する勞務に對する給付、權利金その他財産上の利益に關して本部守から細示指示があつた、郡では面長と農村振興會長が月例會を開き法令の趣旨を詳細に説明し指導の完璧と周知の徹底を期してゐる

開城初等校
卒業生の動向

【開城】開城府内八ケ男女小學校の今春の卒業生動向調べによると總數三千三百四名で、上級學校志願者五百餘名で各校別にみると左の通り

	卒業生數	上級學校志願者
滿月小學	一〇九名	一七一名
元町小學	四〇〇男 七〇〇女	二〇〇男 四〇〇女
高麗小學	七四男 六九女	二〇〇男 四〇〇女
松都小學	七九	三一
中京小學	七六	三四
好壽敦女普	八〇	四八
貞和女普	七一	三二
美理敦女校	三六	一一
計	九〇四名	五三〇名

三百名突破
沃川の滿洲移住希望者

【沃川】郡では今春の滿洲移住希望者を募集中であるが早くも希望者が郡に殺到して早くも三百名を突破した

食糧の心配無用
開城府、開豐郡當局
供給米穀完全確保

【開城】開城府及び開豐郡における食糧配給は組合の創立以來順調に行はれ、府民の食糧安定を期してゐるが李開豐郡守の話によれば三月末までに開豐郡に配給一萬四千五百石、開城府に一萬石を配給することになつたので、府郡民の食糧は完全に確保することになり、十月の收穫期までは心配は無用である、一方開城府では別に開豐郡から七分搗米三萬石を買受け配給することになつた

釜山高女校
五年制還元否定

【釜山】廿一日開催された釜山府第一部教育總會で小原議員の質問中釜山高女の五年制還元問題に言及して府當局の意向を質し注目を惹いたが、これに對し熊本教育係長から同高女の四年制に至る學制改革の歷史を詳細に説明した

この數字を見よ
一萬四千人に醫師一人の割合

【春川】醫療機關の充實こそ銃後國民の體位向上を左右するものでこれが增設は非常時局下緊要さを增しつゝあるが、本道醫療機關の設置狀況をみると醫師一人當、人口一萬三千七百餘名の狀態でこれが增設は各方面からしきりに要望されてゐる、即ち現在（一月末）道内の醫療機關設置を調べてみると

春川、鐵原、江陵、長箭、三陟等の道立醫院及び開業醫をひつくるめて醫師は僅か百十四名（その他醫生二百六十一名）となつてゐるがこれを本道人口百五十六萬六千三百七十五名に割當てると醫師一人當に一萬三千七百七十名の割合であるが、未だ醫生一名だに持たない部もありこれからして十二年度あたりは醫師は勿論醫生に一回もかゝられずして死亡した者が七千餘名に達してゐる

人の動き

▲宮良政光氏（仁川郵便局長）就任挨拶のため廿二日日本産業仁川支局來訪
▲朴江華郡守　廿日上道、廿四日歸任

シネマ演藝

愛館【仁川】廿五、廿六兩日間限（晝夜三回）午前十一時から上映▲ユナイテッド社日本版映畫リチャード・ウオーレス監督『心の青春』ジャネット・ゲイナア、ダグラス・ジュニア主演▲日活多摩川映畫『感激の一夜』山本嘉一・藤公子主演▲米國マスコット社映畫アルマンド・エーファー監督『ハリケンXプレス』（原始題）ジョン・ウエン・シャレイ・グレイ主演▲大朝、ベ社世界ニュース

ぜんそくに 百日セキに
ポリス
苦しい咳で息切れの時 一服即座キ、メが解る ぜんそく短期快癒專門藥
効能 氣管支加答兒・心臟性喘息・一般喘息・感冒咳・百日咳・肺結核・肋膜炎等に・心臟喘息・氣管支カタル・流感後
藥價 三包入　金五十錢　七包入金一圓 十五包入金二圓　廿五包入金三圓 小兒用　六包入卅錢　十二包入五 十錢　廿七包入一圓
▼全國の藥店にあり
總代理店 株式會社 高橋盛大堂

通俗醫學
三月號 三十五錢 各書店ニアリ
▼醫者の養生記＝醫學博士 横山富史
▼私の肋膜炎が治るまで
▼文學博士 結核とレントゲン
▼患者と醫者＝本村博士
▼小兒肺炎＝坂内博士
▼彼氏の喀血＝内藤博士
▼青春生理學＝竹村文宏博士
胸尖と診斷された時＝塚口博士
赤ちゃんの發育＝澤田博士
胃酸過多症の手當＝小田博士
亂視治療綜說＝今井博士
癩の恐怖症＝醫學博士 櫻井方策
むしばの影響＝西尾博士
スポーツ衞生を語る＝堀江博士
西洋の芝居に現れる醫學＝河村敬吉
フロイドと精神分析學＝大槻憲二
醫學生の手記＝大陸二郎
神經衰弱と精神異狀＝古閑博士
大阪西區立賣堀南一ノ一二 振替大阪六二〇一番
日本通俗醫學社

中井博松先生著
肺結核の科學的綜合療法
定價一圓五十錢・送料九錢・四六判二〇〇頁・圖解多數
本書は單なる療養書でなく科學的醫書として詳細に現代醫學の結核療法全部を說き從來其比を見ない病型分類を行ひ、之に依り各人は自己の體質症狀に應じた療法を知り得る。日光浴、藥餌、大氣等の自然療法に加ふるに最新の科學療法を綜合した最高度の療法であり、讀者より求められてゐる（日本通俗醫學社發行）

總督府指定
朝鮮讀賣調節會社製
サンベルト
コンベヤー・Vロープ
朝鮮讀賣調節京城販賣所
京城南大門通五 株式會社サンエス商會

花柳病專門
本町三ノ一二 電本3306 和田醫院

皮膚泌尿 性病科
醫學博士 鄭準謨
同仁醫院
黃金町二丁目 （府立公會堂前） 電光2374

鮮産 御贈答には 箕城織

洋裁
新學期生徒募集
本科、速成科
公認京城高等洋裁學院 水標町二丁目七三（水標ビル）

カメラ
寫眞機交換と賣買 レンズ、双眼鏡
京城本町四丁目（西側）
水野

毛皮（製なめし）
朝鮮仁川府花町一 仁川製革所

京日營業案内
私立探偵
京城驛前 小林蕉郎
電本5364

寫眞と材料
京城明治町二ノ六九
電話本(2)三四八・一九〇二

寫眞機 材料
寫眞機・付屬品・中古品買受ます
京城黃金町一丁目

美容院
高級 電髪、美容術
本町二丁目

電髪 六圓・八圓
三中井前入る ワタナベ

電髪 八圓・六圓
（彩色家庭女學校前）

電髪
とソート入院 和裝洋裝にしつくり 美容術

御知らせ 助手入用

武道具・軍刀
京城府本町二丁目

和洋服・古着
古洋服、古着賣買

洋服 古着
京城黃金町三丁目

雜件

急募
京城府

アイスケーキ
京城府大門通

賣地

看護婦
京城府本町

御不用ピアノオルガン
京城本町

家傳 十二指腸丸

新古刀

貸衣裳
京城本町二丁目

株券印刷

企業相談、鑛山の調査
機械設計、砂金ボーリング
鑛山
ダイヤモンド社 京城明治町一ノ五八

產婦人科（入院隨意）
醫學博士 橋本吉藏
京城府岡崎町七
電龍山五八〇番

電髪

京日案内
衣笠産婦人科
醫學博士 衣笠茂
旭町一丁目一八八
電本5912

庭人

齒科

家政婦

仲居 旭町一丁目

女給 入用

記帳

金融

電話 商品券賣買

雜件
古本 京城本町
下宿
中古
ぢで
求む
賣地

特別案内
女中數名募集
藥劑師募集
小澤石油會社
事務所主急求む
日本カーバイト工業株式會社
京城駐在員
熟練工募集

急募
朝鮮製鋼會社
記者採用
京城支局
ラヂオ外務員（男女）募集す
朝鮮放送協會
タイピスト採用
三成興業會社
會社向貸家
女事務員募集
明治商店
事務員採用
千代田生命京支部

家庭

親達よ絶えず攝生に御注意なさい
虚弱兒や異狀體質はこんな時に遺傳する

とこれがいけません

體も精神も酒飲にものを考へた後と戰後を問はず長期戰に直面してゐる今日では、もの〻道理を弁へぬ不健康な酔漢などは見たくとも見られぬ筈でありますが、それでもどうかすると、根強い所謂の何とか酒丁あたりをアミダ帽子に腐敗酒で、酔眼さんと千鳥足を運ぶ不心得者が居るやうです。

飲んでゐる時は醜るの大元氣でも、さて飲み過ごした翌朝は、身體がだるい、頭もボウーッとして

仕事も手につかぬ

といふのが酩酊の常ですが、實はこんな不攝生が第二の疲勞に及ぼす弊害は重大なもので、つまり酩酊してゐる時たとかヒステリーで神經狀態にある時に姙娠したり姙娠中にそれらの狀態が作用すれば必然的にその胎兒が遺傳するもので、孕んでゐる兒の肥立脆弱に陥りを與へると、生まれた子兒十四の内五四は死亡し、五四は白目になつた。此の母兒は盲目の遺傳は持つてゐないに關はらず、姙娠中の一時的酩酊が、兒に遺傳したといふ實驗が大阪醫科學長講師の黒田醫學博士によって試みられました。つまり

體質は基礎工事で

醫學的には「新陳代謝能力の時期的狀態」と云ひますが、要するに新らしい榮養分を攝り、老廢物を排泄する新陳代謝が良好に行はれる時は體質がよく、不完全な時は體質が悪いのです。即ち平素が健康だからと自慢の人でも、不攝生をして一時的にも體質が衰へてゐる時に姙娠した子供は、體の弱い狀態を持つて生まれるのは當然で、近頃喧しく論ぜられてゐる斷種法の問題でも、本當の狂人や癩病者を隔離しても、發作的に、一時的に暴れる人や泣きわめく人が自制しなくては、疫病者や虚弱者は後を絶ちますまい。

體質を改善するといふ事は一見至難な問題のやうですが、平素の攝生正しい生活に依れば何んでもない事なのです。つまり、常に良好な新陳代謝狀態を續ければよい譯で、さうすれば

體力も強まり筋肉

も鍛へられて病原菌が體內に侵入してもその病菌に負けず抵抗力が出來るのですが、その爲には體合へーフエ錠「強力わかもと」と云ふ藥が推奨されます。此の藥はへーフエ錠とアスペルギルス錠と云ふ微生物の果糖體で、豐富なヴタミンB、アミノ酸、グリコーゲン、優良な蛋白、脂肪、カルシウム等およそ人間の必須とする榮養素を濃縮したもので、それ等の榮養分が腸內の細胞膜内に吸收して行つて發揮した自然性に體質が強化されます。服用者の爲め榮養劑は種々ありますが、廿五日分が一圓六十錢と云ふ一日數錢にしか當らぬ廉價で、治療と榮養の兩上と云ふ一石二鳥の效果を望めるものは「強力わかもと」が最高のものであり、類似藥の價一錢のものとは比較にならぬ榮養價を持つ事も云ひ添へておきます（西岡醫學博士、岡部卓也氏談）

救急箱
急に下痢を起した場合

▼下痢は急性腸加答兒、腸炎や小兒の消化不良の症に起り、多くは左下腹痛を伴ひ嘔吐を催す事あり▼小兒の急性下痢の場合は腹部痛及び發熱が先行する▼嘔が腸炎以外は赤痢の場合は腹痛、裏急後重、米のとぎ汁の如き場合はコレラの恐れありと知るべし▼腹部をカイロやコンニャクで温めるは宜しく、溫布があつても冷罨法以外は決して冷さぬ事▼ヒマシ油、硫苦、甘汞等其の他の瀉下劑を初期に與へるのは結構だが、下痢止めの使用は、中毒性物質や腐敗物を腸内に殘すことがあるので絕對に禁物▼普通には絕食療法によつて先づ下るのを待ち止つたら重湯、スープ、林檎汁の流動食から漸次に粥、パン、うどん類を攝れ▼この間絶えず榮養劑を與へることが最も必要▼それには消化吸收せる消化酵素と藥も容易に吸收同化される「強力わかもと」を推奨する

健康寸言
春たち還る
落語家 柳家金語樓

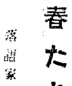

自作自演をモットーとして、毎月、八題くらゐづつ、新作落語を公開して、落語界の新人だとか、なんとかいはれてゐる私は、いつも、不攝生な夜更し、暴飲暴食を滋養不攝で十年程以前は、いつも眞青なアヲく、僕に太つてゐたもんです。

×

夜、人の寢靜まつた頃、根に詰つて、色々と無い智をしぼる爲に毛は拔ける、神經衰弱にはなる。

×

それを、ある人が見兼て、スポーツをやれと、勸められて、やり出したのが、野球です。

×

オール蹴球といふ、輝かしい蹴球を持つた者が、ダイナマイト野郎だ、禿だかつて、顔に、不健康な顔を與へた事が無い。

×

いつも感を通して、勝ちをゆづつてゐる鍛右的なわが、野球選手も繼續中に○○のがつらい時に、とゝ二、三年程酒を中止したのです。

×

その時に、またく不體裁な、面倒しい、日を徹す事も、どんなに、顔たく戀つた事でせう。

×

それが、この一年ばかり、逢ふ人は、『オヤ、毛が、黑くなつたぜ、生毛が、一面に生えて來たぜ、金語樓の顔にも、春たちかへるか』なんて、冷かされることがあるんです。

×

顔色が好くなる、膚はしまつてくる、その節酸を、人に聞かれる度に、僕が答へる事は只一言、「強力わかもと」

醫者の隨筆
文豪惜しむべし
P・Q・R

◆…漱石が胃潰瘍でなくなつた事は周知の如くであるが、原因は甘い物を食べ過ぎたからである。非常な甘黨で、大福などの饅頭子を殆ど醫者から止められても、口にせずには居られなかつたらしい。それで無くとも作家等は運動不足や神經過勞で胃腸を弱め勝なのだから、弱い漱石の胃はアンコ攻めですつかり傷められて了つた。つまり胃酸過多症がどしく進行して行つたのである。

◆…關西への講演旅行に出掛中な第一回の吐血があつた。その後も數次に亘つて吐血があり、それでも少し輕快に赴くと、又もや甘い物が欲しい願きになつた。鏡子夫人が殊ら苦心して、客用の菓子などを隱してあつても、漱石大人は寢靜まつてからそろりくと茶の間へ出張されて、しこたませしめられてゐたさうである。饅頭子などで生命を縮められて堪るものかと甘く見て居たが、アン外だつたとおくつきの中で悔はれてゐるかも知れない。

◆…患者に『胃潰瘍です』といふと驚くが『胃酸過多症です』といへば無意識に安心するものである。豈圖らんや、この二つはコソ姉妹で、胃酸過多症は胃潰瘍となる預ひで、多少の刺戟分泌で傷められた胃壁が、一日潰瘍となつて再痍られたら最後治療は頗る困難である。甘い物を食つてもなる、甘臭、辛子等の様な刺戟食物も原因である。ライスカレー、すのものなんかは悪いものゝ親玉だ。日本人の胃病である醬油の味噌汁も胃病によつて起るので避した方がよい。

◆…毎日、藥劑を服用してゐる二つの理由がある。一は生來の虚弱を體質に於すメメメ、一は人間の消化能力を強める生物學的の『強力わかもと』である。之はヘーフエ錠とアスペルギルス錠と云ふ有用微生物が成分なので、効き方もその時限りのものではなく、根本的に治つて了ふ。第一、ビタミンBやグリコーゲン、アミノ酸、蛋白、脂肪等の榮養素を豐富に含んでゐるから、結核榮養や胃腸病には全くよく効く。効くばかりでなく、細胞賦活作用と云ふ驚異の作用で體質が改善される偉力を持つてゐる。漱石先生の胃潰瘍も『強力わかもと』あらばムザく逝き文豪を喪ふ事は無かつたらう。

◆…我々も此の藥を患者に投與してゐるが、腹部、消化不良、胃病等には優れた効果を舉げてゐる。藥價も廿五日分が一圓六十錢と云ふ一日當り數錢の廉價だから大衆的でもある譯で、種々な意味で國民的保健藥とでも云ふか。

◆…二、三日前の新聞を見ると東京のある地區では七分搗米にたつてから胃腸病者が殖えたといふ事だが、成る程七分搗米は白米より消化は幾分か悪いが、榮養分は多いのだからよく消化さへすれば理想的な主食品である。胃腸の弱い人は『強力わかもと』に含まれてゐる消化酵素の力を藉りて、この問題を解決するに如かず

◆…米の味も嚙みしめて見るとしになり

商法人及登記公告　京城地方法院

[illegible]

商業登記公告　京城地方法院

[illegible]

商業登記公告　忠州支廳

[illegible]

商業登記公告　開城支廳

[illegible]

商業登記公告　咸興地方法院

[illegible]

順天支廳

[illegible]

明治町二ノ一三〇　電話②七二二六二番
入院隨意　醫學博士　坂井滿
坂井小兒科

不動産經營並ニ賣買
各種貸付業務
一般商事
代理店業務
京城府南大門通五丁目七五ノ九
大興産業株式會社
電話本局②七二四七

三菱ミシン
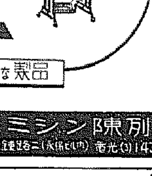
最高の品質
確實な製品
三菱ミシン陳列場
京城府鍾路二（永保ビル内）電光(3)1437

松浦整形外科
醫學博士　松浦升男
黄金町三ノ一二〇
電話本局七五一〇五

標 商 A
ゴムベルト
鑛山、工業、農業用ゴム製品
角一ゴム株式會社京城出張所
京城府南大門通二丁目二十五番地

山葉ピアノ
山葉ピアノ　550圓より
山葉オルガン　49圓より
カタログ贈呈
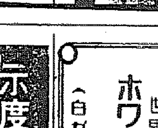
日本樂器會社
京城出張所　京城本町

貯金報國
朝鮮貯蓄銀行
京城府南大門通一丁目　電話本局②〇一〇一

特許　中根式索條捲揚機械
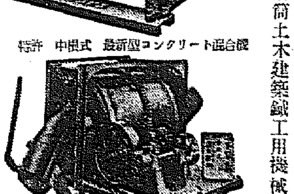
特許　中根式　最新型コンクリート混合機

汽機汽罐高壓喞筒土木建築鑛工用機械工具
京城岡崎町
中根機械合名會社

香料　製菓飲料水用　化粧品製造用
化粧品材料
着色料
染料
佛國ローチエ香料會社代理店
獨乙カセラ染料會社特約店
東華洋行
京城府花園町九七
電話本局(2)三九九一番

御願ひ！
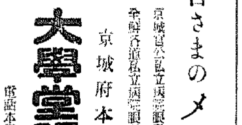
皆さまのメガネ店
大學堂眼鏡店
京城府本町二丁目
京城帝大醫學部眼科／京城醫專附屬病院眼科／京城齒科醫專眼科　御指定所
電話本局(2)二三七五番
振替京城一一一二九番
△支店所在地
平壤府本町六　大學堂眼鏡店
弊店の名義を騙り地方行商する者あり右に惑はされざる様特に御注意の程御願申上候

防音　斷熱　保冷　保溫
工事施工
理想的保溫筒
マルタカ印
ダイヤカバー
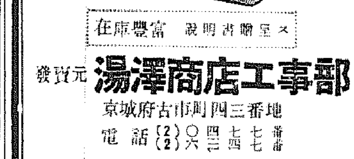
ス呈贈書明說　富豐庫在
發賣元　湯澤商店工事部
京城府古市町四三番地
電話(2)〇六四七番　(2)三四七七番

世界に誇る
ホワヰトフロッグウヰスキー
（白ガマ印）

示度正確な
仁丹型体温計

面白イ程捕レル雀捕用
カスミ網
長二間　一圓三十錢
同三間　一圓四十錢
同四間　四圓四十錢
同五間　五圓五十錢
其他兎網釣道具
京城本町二丁目
吉備商會
電話本局（二）五七九八番
御申込次第カタログ進呈

日曹のスチールボール
品質本位
日本曹達尼崎製鋼所製品
伊藤忠商事株式會社代理部
朝鮮總代理店
株式會社共益社雜貨部
京城府南大門通二丁目
電話本局207.694.1202.5080

オリヂナルクリーム
醫學・藥學・化學の粋を集めて
皮膚に栄養を與へ
健康美自然美を発揮する
近代化粧料

オリヂナル
クリーム

本品は最高の皮膚榮養素美化・漂白劑を原料とし、熟練せる技術に依り製造せる整膚保護料にして其性狀は之を使用する際快く溶けて皮膚に入り肌の保護・榮養・美化。漂白の効を全くする點にあります
優雅・爽快なる芳香は萬人の趣味嗜好に適します

B型　三十二錢　五十三錢

原料香水オリヂナル本舖
株式會社　安藤井筒堂
東京市日本橋區本町天宮前

涙の裡にも雄々し! 奮ひ起つ遺族の人々 "興亞の感激"場に漲る

あゝ忠魂茲に鎮まる 涙新に大合同慰霊祭

征旅三年、いま母の地に神として還りまして忠魂永へに神鎮まります廿四日、第廿師團大合同慰霊祭々場にあてられた龍山原頭は風荒れて雲低く垂れ雪を被つた峻峯冠岳が遠く戦野の峻嶮を思はせる、英靈の武勲を讃へて集まるもの六萬、粛然襟を正して列に就く、午後一時半五班に分れた六百餘名の遺族部隊は師團副官田中少佐に案内されて入場した、遺児であらう、いたいけな嬰児を背に、四五歳の幼児の手を引いて今は亡き夫の冥福を祈るうら若い未亡人、遠く玄海を越え晴れの葬式に息子の武勲を偲ぶ老夫妻、中には一方に幼児の手を引き一方に老婆を劬りつゝ参列してゐる半島人遺族の母と娘と孫のつゝましやかな姿も見える、齋場の中央正面には聖旗鮮かに認められた靈位が在りし日の英靈のよすがとして飾られ、その兩脇には各方面から贈られた數十の花環が武勲を讃へてゐる

定刻齋主靈魂を呼び参らせれば伶人の奏楽、神として場内に鎮まり、式場厳かに肅殺の氣を増し靈位の紫色鮮かさを増したかに見え、悲しみに曇つた遺族の顔に俄かに緊張の紅がさす、皇國に生を享けてこそ初めて浴するこの光榮に『靖國の子とし、妻とし、親としての決意を誓ふ晴れがましくも雄々しい姿なのだ』祭主七田師團長祭文を奏上、″傷すこと十三萬、よく部隊をして大陸に輝かしめ…″と聲をふり絞れば英靈の武勲いよく榮えて困難、勞苦、死所を得て神として還る戦友への崇敬と敬慕に胸を緊張させる、痛恨胸を打つ中村軍司令官の弔辭の後旅中急遽馳せつけた南總督弔辭を奏上、興亞の聖業に魁けて護國の鬼と化し、今還る忠魂に洪業の完遂を誓へば興亞の感激齋場に漲り胸迫つて嗚咽り泣く聲すら漏れる、かくて遺族代表以下來賓諸將の玉串奉奠、参列者の英靈に對する參拜の念一入増して六萬の参列者は早春の寒氣をも忘れ、夕ツくと鳴く弔場の聲、胸に轟く軍馬のあがきにも粛然襟を正して英靈の遺業完遂を誓ふのであつた

七人の子を聖戦に

中條川原南家山の戦闘に[illegible]なつて壮烈な戦死をとげた神中嘉久男部隊長の厳父中敬一氏は遥々大分縣中津市から参列、遺族席の一隅に戦友の肩を借れてゐた、喪章をつけたモーニング姿に洋傘を持ち、既に頬には涙をいたゞいてゐる、風を避けて帽子の内側に武次郎の紙片を展べ『興亞の一つなりとも彼らすまいとする』老戦士の眸には知らず熱い涙がにじんでゐる

何の言葉もありません、たゞかくも盛大極まりない慰霊祭を執り行つて戴き全く感謝の外ありません、長男嘉久男も定めし微笑んでゐることでせう、あの子をみ國に捧げましたが格別の動きも致しませず、その取り返しに、いま次男英一は北支戦線に田部隊で、三男元男は陸士豫科を經へいま滿洲國で現地訓練中近く本科へ進みます、五男元五郎は幼年學校へ、七人の子供を聖戦に捧げるため育てあげるのが父としてのつとめです

と語る言葉は早くも興亞、だがこの國をも吹く熱い戦國の父の決意こそ遺族の誰もが抱くであらう銃後奉公の強い聲でもあつた

金通譯の母も

平北[illegible]郡[illegible]面金昌植通譯の母金利淑さんも孝子金昌植さんの五つになる忘れがたみの孫を連れて遥々列席してゐた、[illegible]頂に突聚用辭にぢつと聞き入りながら

倶に死を誓つたが 英靈偲ぶ白衣の勇士

[illegible]の園で再會を約した戦友と戦ひ抜き、いま不幸にも斃れた戦友の英靈を慰める白衣の勇士席にまじる[illegible]木越部隊関野勇夫伍長を訪ふ

自分は昨年六月○日夜半陸作戦の[illegible]の夜襲の際、もう[illegible]その時不幸銃の手榴彈で大腿部をやられ無念後送されました、あの時倶に死を誓つた戦友も散華しました、いまかうして祀られる式典に参列して無量です、早く癒つて再び出陣、きつときつと仇をとつてやらんともうたまらない氣持で一杯であります

弔旗も悲し銃後婦人團體の參列

齋場の感激 (上)中大尉の父(中)金昌植君(下)李仁錫君の遺族

その日の部隊長 勇將の双頬に光る涙

合同慰霊祭に参列した勇將たち…この日の心事はどうだつたらう?、戦ひもつらかつたらう、だが生死を賭つた部下とかうして幽明界を異にして會ふ胸は萬感交々の情にたへかねるのである、屍山血河の中に叱咤した勇將猛將ではあつたが、けふは泣くに泣けぬ、たゞ涙を飲んで俯いてゐる、″あの戦ひ、あの苦勞、よくぞやつて呉れた″――勇將たちも瞼は涙に濡れてゐる、かくてこそ皇軍は強いのだ……參列の部隊長等に戦線間の感想を聞いてみる

加藤大佐語る

祭式の進むうちにも想ひ出されるのは部隊が廣東以來大陸の道なき道をわけて通つて来た[illegible]ころのことである、逝いた戦友のやうに浮ぶその想ひ出は部下の顔だ、御遺族には多幸かれと祈ると共に亡き英魂の冥福を常に祈つてゐる

部下の武勲偲ぶ 川岸中將等會同

第廿師團の合同慰霊祭に出席した戦歿出征の幹部は廿五日午後六時川岸文三郎中將を中心に半島ホテルに會同、部下や戦友の武勲を偲びつゝましやかに祝盃を共にした、戦線にありては部勢を呑む猛將も[illegible]

御冥福を祈る 齋藤大佐語る

莊嚴厳粛なる祭式に列し心から御國の忠魂の御冥福を祈つた、御遺族の方々に對しては御氣の毒で何とも言葉がないが、盛大な今日の慰霊祭に列せられてさぞかし御満足されたことゝと思ふ、[奮]起して多難な國家の前途に益々御奉公して貰はねばならぬとつくづく思つた

英魂の追憶 室谷大佐談

戦の庭に臨み誰か生還を期するものがありませう、とは申せ、今御遺族皆様の壮容に接し何んと御慰めの言葉をおかけしてよいか

さすがに今日は粛然としてあまり語らず、言葉少い中にも英靈への感謝をこめて八時過ぎ散會した

何ともいへぬ ―藤田大佐の感慨

何ともいへぬ氣持に胸がつまされた、別に言葉がない、いまは亡き英靈、御遺族の方も非常に喜んで下さつただらう、これからはこの氣持で大いにやることだと決意を[illegible]

南部大佐談

祭式中全くゐても立つてもゐられない忠魂への感謝を覺えた、全く誠によくやつてくれた、われわれは英靈の遺志[illegible]

きか、たゞこの上は莊嚴の感謝をお捧げすると共に更に遺志の完遂に心がけねばならぬと感銘致してをります、酷寒の戦場、いま腦裡に甦つてくるものは火の玉となつて戦つた勇猛な軍人の面影です、たゞく安らかに英魂が永久に眠られることを祈ります

木越大佐談

[illegible]を將來に生かすべく今後益々奮起しなければならない、遺族の人々は非常に御氣の毒だが、今日の盛大なる祭式に列せられて、御身内が立派に死所を得られたことを御感じになつたと思ひ、せめては心を慰めてゐる

御遺族の方々を御迎へして感慨無量です、[illegible]

亡き英靈も喜ぶ 實に立派な慰霊祭 川岸中將の感慨

廿四日大合同慰霊祭に参列した川岸文三郎中將はこれで自分の來城目的の一つを果したといふやうな面もちで『實に立派な慰霊祭でした、これで亡き英靈、遺族の方も喜んで下さるでせう――』と感慨に瞼を濡らし黙々と半島ホテルに引揚げた

萬感交々 橋本群部隊長

[illegible]部隊長橋本大佐はこの日の感想を語る

遺族の人達にお目にかゝるのが一番つらいことです、私が橋本ですと一言いへるだけであとは萬感交々至りお互に熱い涙のみです、あゝあの時に壮烈な戦死を遂げた勇士の遺族かと思ふと亡き部下の顔が浮んで来て胸が熱くなり、御遺族の御多幸を祈るのみです、英靈に感謝すると共にわれわれは遺族の人々に對して出来るだけのことをしてあげねばならぬと強く感じます、今日の慰霊祭に列し將來に對する覺悟を新たにしますが大切なことはこの〃覺悟の實行〃です

"涙の進行係" 長男を捧げた平井大尉

戦野に病歿したいまは亡き勇士の靈を偲びつゝ父大尉がともすれば泳み勝ちな涙を押へ、厳粛な大慰霊祭進行係をつとめ、知る人々の涙をそゝつた〃父大尉の涙の進行係〃の壯烈な場面が図らずもこの日に展開された――この日の祭典進行係をつとめたのは朝鮮軍兵器部の平井大尉であつた

大尉の長男[illegible]氏は京城府大和町出て朝鮮銀行に勤め前途を嘱目されてゐたが、召されて

『勇躍』 北支の戦野に出征した、赫々たる武勲も高く再び故山を見る日を樂しみにしてゐたが、昨年十一月中旬にふとした病はチフスと診斷され、元氣な宿舎長の〃大丈夫です〃との無理が悪化して、僅か一週間の病臥で、戦友の手厚い看護もその甲斐なく、寒風吹きすさぶ十一月初旬山西省路安の野戦病院で〃病歿は残念だ、父によろしく傳へて下さい〃との言葉を殘し人々の手を握りしめ故山の山河を瞼に浮べつゝ戦歿したのであつた

『萬感』 胸に迫つてともすれば泣み勝ちな氣持を押へて昔比勝々とこの日の式順を讀みあげる大尉の聲は心なしか震へてゐた、父としては戦歿の一人である、しかもまた感激な大慰霊祭の進行係である、日ごろ温顔快活な大尉の顔も悲痛な表情に引き締り、語り出す廣場式場に響けと張りあげる大尉の聲には無限の感激がこもられてゐて心情を知る人々はマイクの前に立つ大尉の横顔を

『祭典』を終了します〃これをもつて慰つて目を伏せた〃と強ひて力強く最後の辭が言ひ切つた平井大尉に〃涙の進行係〃の賛辭を捧げた、龍山原頭は黒く低く垂れ込め[illegible]の雑音を包んでゐた

李通譯の母

[illegible]身の化粧を施へて参列した遺族席の中に純朝鮮服の老人がゐた[illegible]

母の利郁子さんの語るところでは早くから國軍の父はなくなつて倅一人を頼りにし楽しみにして生きて来ました、嫁もとり、この子も出来てほつと安心してましたが、事變が始まると直ぐ倅は通譯にたつて出ましてな、無事で凱旋するやう祈つてゐましたが戦死いたしました、倅としてはかねて覺悟のことで御座いましたし、何の未練もなかつたでせう、それに今日こんな立派な式をあげて貰つてどんなにか満足でせう、私も嫁も有難くて有難くて涙が出て仕方がありません

と、この涙、只に悲しさのものではないといふのだ

[illegible]田っちゃんはあどけなく首をまはして式や参列者を眺めながら面白さうに笑ひ、母や祖母にさをやつとやつと話しかける、それを一生懸命になだめながら、郁子さんは頬に白いものがすうつと走つた

から二人は涙を一ぱい溜へてゐた

金通譯の父語る 光榮の正義に泣く

遺族席の前列に喪章をつけ白衣の正装をこらした老人がゐた、昭和十三年七月四日山西の野に散つた金昌植通譯の父咸南洪原郡景浦面花谷里四五金圭煥さんだつた、将納なこの英靈の父は亡きわが子の懐しい思ひ出と、けふの光榮の感激に咽喉をつまらせながら語るのだ

昌植はきかん氣の子でして、田舎にぢつとしてをれんタチでした、軍の通譯として行くことになつた時は、私は心配で心配でなりませんでした、あれが戦死しました時は皆さんからいろいろと慰められ親切にして頂きましたが、今日の大合同慰霊祭に伜も祭つて頂くと師團長から聞いてはるばる咸南から出て来ました、何といふ盛大なことでせう、あゝ昌植もこんなにして頂くかと思ふと私は有難いやら嬉しいやら、これ以上何もいふことはありません

よく似た若者がゐる、名譽の戦死者通譯官金昌植君の[illegible]氏とその兄[illegible]氏だ〃昌植君はよい息子さんだつたでせう〃と聲かければ〃元氣な子でした〃と咽つり一語、あとは唇を噛みしめてゐる、そして兄さんと交々語り出した

よく働く眞面目な子でした、暫く北支の方に行つてをりましたが事變が始まると喜んで通譯になりました、現地では相當苦勞したらしいんですが、いつでも元氣に愉快に仕事してゐますと手紙が寄越しましたよ

宗文を朗讀する聲が静かに流れてゐる

だが伜も今日名誉ある皇國臣民として祀られさぞかし満足してゐるでせう、私もこんなに立派な慰霊祭に列席させて頂いて嬉しんでをります

と言葉を切ると静かに涙をうかべた

李上等兵の靈に愧ぢぬやう! 參列の志願兵決意新に

六萬餘の參列者の中で一きは目をひく一團に第二期後期志願兵二百名の代表九十六名が、海田大佐に引率され、一同緊くうなだれながら目は粛然と祭壇に瞳いてゐる、その一人李亨根君は語るのである

あの英靈の中にわれわれの先輩李仁錫上等兵の靈も入つてゐるのだと思ふと胸があつくなるのです、われわれの憧れであり誇りの的である李仁錫君は、朝夕たへずわれわれを勵ましてくれます、つらい時、苦しい時、彼のことを思ひ出してはきつと心をひきしめてゐました、今軍司令官閣下を初めかくも多數の人が李仁錫君の靈のために、かくも盛大な慰霊祭を行つてくれるのです、私も李仁錫君の靈に愧ぢない帝國軍人として皇國のために生命を捧げる決心をはつきりと固めました

無言の戦士に 遺族感謝の瞳

この日在城各部隊の軍馬も今は亡き主、亡き友を弔ふためこの式に参列した、物いはぬ軍馬に慰霊祭の莊厳さと還りたまへる御靈の神氣に通じたのだらう、頭を垂れ、目は光るものでうるんでゐる、参列者の中でことに騎兵隊、輜重隊、野砲隊の遺族の人々は亡き父、亡き夫、亡き兄とゝもに戦野を馳驅したであらう軍馬を見てまた涙を誘はれてゐる、[illegible]〃戦馬よ有難う〃と見舞の言葉を與へてゐたその姿は會場のみんなの胸に溢れたのだつた

参列軍馬は尻尾は長く垂れ、いなゝく聲もない、たゞ胸間に輝く赫々たる武勲の功勞章だけが光る、中にも野砲隊第四中隊の岩泉號の参列は目立つてゐた、昭和六年九月十六日滿洲事變に出征、すばらしい武勲を樹てゝ功勞章を受けたのだが、昭和十二年は支那事變と共に再び北支に轉戦、大陸をその蹄を以つて馳驅し、十四年夢寐れの凱還した今年二十四歳、軍馬の雅である

老の勲章には輜戦幾年の功勞が秘められてゐる、伸張つた胸、[illegible]ある胸間がまざくとその武勲を語つてゐた

胸裂かる 岩切大佐語る

遺族の方々に御目にかゝるのは嬉しくはあるがまた辛い、全く胸裂かれる思ひだ、今の盛大なそして荘厳な慰霊祭で遺族の方々も御慰め出來たことゝ思ひ、ひたすら英靈の冥福と御遺族の御多幸を祈つてゐる次第である

本紙を遺族に配布

本紙は今回の合同慰霊祭に際し、陣歿英靈に對し聊か敬弔の意を表するため、二十四日附朝刊及び二十五日附朝刊を第廿師團合同慰霊祭の特輯號として、兩日附本紙を内鮮居住の全遺族に漏れなく贈呈すべく、第廿師團に寄贈した

獻金二件

◇京城府本町二丁目十二番地吉永稲吉氏は次男博行さんの慰霊に際し金二十圓也を國防献金として廿四日本社に寄託した

◇京城府旭町一ノ一七〇金田[illegible]氏は亡妻トソさんの忌明に際し廿四日金一封を國防献金にと本社に寄託した

話題特急

☆……合同慰霊祭のしめやかな祭文朗讀の聲がスピーカーから流れ出て遺族席は聲一つない、この静寂を破つて女同志いひ合ふ小さい聲がする、見れば娘らしい人、母らしい人、遺族だ

★……話の様子はかうだ、娘の結婚さへ出来たのにつまらないとから夫婦は別居した、やがて夫は應召出征した、その中に夫は名譽の戦死を遂げた、頑な妻の心はまだ溶けない、そして今日遺族としてはるばる慰霊祭に参列、母と娘とが顔を合はしたのだ

☆……祭文の朗讀につれて戦死した子を想ひ出し〃殺が……〃とつい涙が出たらしい、母と娘と戦死した子を想へばこその感傷の言ひ合せなのだ、祭しそれも間で謝まつた、しめやかに流れる祭文朗讀の聲に母と娘との頑な心はいつしか哀しく溶け合つたのだらう、靈魂は兩をならべて歸つて行つた、御靈に締ばれたうれしい邂逅……

婦人病に 婦人良薬 喜谷實母散 産前産後に!

純國産 日東紅茶 三井物産株式會社 日東紅茶部

特許 安全索道 鑛石及貨物運搬用 價格低廉 建設簡易 型録進呈 見積提供 代理店 三井物産株式會社京城支店 安全索道出張員駐在 京城に關する一切の御相談に應ず

養鶏 初生ひな カタログ定價案内書呈 廣島市[illegible]

花柳病外科 京城府[illegible]町一丁目 中央 島崎病院 電本2736

早稲田大學 學生募集 第一高等學院(文科、理科) 第二高等學院(文科) 專門部(政治經濟科、法律科、商科) 高等師範部(國語漢文科、英語科) 專門學校(政治經濟科、法律科) 試驗期日 三月廿一日 同廿二日 三月廿三日 同廿四日 自三月廿五日至同卅日 四月五日 同六日 自三月十六日至四月十五日(願書) ◇試驗期日ヲ改正シタルニ付注意ヲ要ス ◇規則書ハ郵券三錢相添ヘ各事務所ニ請求ノ事

生徒募集 廣島教員養成所 男子部(本科、師範科) 女子部(補習科) ◇詳細ハ郵券[illegible]送スベシ 廣島市牛田町

專賣特許 河内式浄水機 (カタログ呈) 重ナル納入先 陸軍糧秣本廠、海軍呉工廠 臺灣總督府酒造課、仙臺鐵道局 呉市役所水道課 其他各工場及ビ船舶 呉市西二河通六丁目十四番地 河内商會 電話代表 一〇四番 四三九二番 四五九一番

各種電弧熔接製作販賣 電弧熔接機 日立電氣商會製作部 支店 京城府新堂町二百九十八番地 本店 東京市神田區[illegible]

特約店及地方販賣員を募る 各種發明特許品及某官立大學研究部製品獨占販賣、利益確實、詳細說明書送料共金二十錢を要す 發明特許 新興商品 一手販賣元 株式會社 千代田洋行 東京[illegible]

公告 本月二十二日當廳舎火災ノ爲書類燒失シタルモノアルニ付恩給請求其ノ他當廳宛願届ニシテ未ダ處理通知ナキ向ハ至急再提出セラルベシ 昭和十五年二月二十三日 江原道

株式名義書換停止公告 當會社定款第十三條ニ依リ昭和十五年三月一日ヨリ第四十回定時株主總會終了ノ日迄株式名義書換ヲ停止ス 昭和十五年二月 朝鮮京南鐵道株式會社

公認 東京第一高等無線工科學校 晝夜 高等科(中四卒) 速成科(中三了) 無線通信士技術者養成 東京市板橋區上石神井・電石神井二五一 (學則郵券三錢)

財團法人 輔仁商業專修學校生徒募集 第一學年 約五十名 出願期日 三月二十日迄 試驗期日 自三月廿五日至三月廿九日 京城府内需町一四五番地

義手足 コルセット 技術優秀 進歩改良セル製品 御申越次第カタログ進呈 御希望ニ依リ技術員出張・御注文後十日以内完成 京城 長谷川町 高野義肢製作所

商業登記公告 方法院鳥致院出張所 [illegible]

商業登記公告 海州地方法院 [illegible]

商業登記公告 京城地方法院水原支廳 [illegible]

商業登記公告 [illegible]

バー むらさき 京城府清進町一七一 電話光化門四五四番

牡丹崩れず 【2】

竹田敏彦(作)
岩田専太郎(畫)

凱旋列車(二)

「いや、熱海はわしも、三十年振りぢやが……」

将軍の眼にも、何か懐しげな微笑が浮んだ。

「三十年振り、それはまた古いことですね」

参謀は默いて眼を瞑つたが、

「あれは例の支那の辛亥第一革命の直前ぢやつたか、東京の勝史を観みて、今昔の感に堪へないよ」

将軍は、往時を追懐するやうに眼を瞑ぢたが、

「その時ぢや、面白い話がある。あの革命戦に使ふ爆彈の製造を、現役工兵大尉が受持つてゐてね。その試驗を箱根山中でやることになり、同志が揃つて熱海へやつて来たんだ。まだその頃は、熱海も田舎ぢやつた。その晩一同が、大尉の爆彈説明を聞いてゐると、突然命の運動を回顧する懐郷の情に若々しく胸を輝かせたが、何か又思ひ出した風で

「いや、爆彈と云へば、第二革命の時にも、これに似たことがあつた。これには蒋介石のエピソードもあるんだよ。たしか大正四五年の頃ぢやつたが、第二革命に失敗した孫文、黄興、陳其美、戴天仇、張群、張継、胡漢民、居正、殷汝耕等の諸名士、蒋介石、殷汝耕等の青年志士など三十余名が、日本に亡命中で、大森新井宿に浩然廬といふ學舎を設けて、捲土重來の機を練つてゐた。参謀總長の上原勇作、外務省の小池政務局長、台灣軍役等が援助して青年志士の教育を施したんだがね。當時、神主の資格で秘かに千葉の館山の或る海岸で、爆彈調合の實地演習をやつてゐると、これがまた當局の……」

を得ないよ」

将軍は、瞼を潤ませたが、

「わしが、最後に孫に逢つたのは昭和二年、あれが箱根へ来て滞在してゐた時。例の蒋介石の話を持出すと、孫は、あの時、千葉の海岸で爆死したつもりで、今後は自分の命を支那の統一と日支提携に捧げる決心であると、感涙ともに下つて語つたものだが……」

将軍は、眩くやうに言つて、すつと窓外へ眼をやつた。

間もなく——

凱旋列車は、熱海の歓迎を衝いて、静かに湯河原驛のフォームに滑り込んだ。

萬歳の聲

萬歳の渦

提灯のゆらめき

凱旋列車から降り立つて、將兵に歓呼の禮を返す歴戦勇士。いかめしい將軍の顔は、大陸の戦野に三年を叱咤した日の威厳そのものだつた。

入れに隠してあつた爆彈が、突然爆發して、一間四方の床を打ち抜いてしまつたんぢや。幸ひ負傷者もなかつたし、そこは多賀海岸の一軒家だつたので、世間にも知れずに濟んだが、とんだことで、爆彈の威力が證明されたんだよ。はつはゝゝ……」

将軍は、懐しさうに、咳ひをしたが、ちかに朝日に火を移したが、

「その翌朝、東京から大事あり、直ぐ歸れとの電報だ。さあ大事露見かと、ひやくしながら歸つて見ると、同志の電報で雌伏に『機よ来れ』と、爆彈を持つて至急出發してくれ』といふ電報からの電報だ。同志の面々萬歳して上海に飛んだのぢや」

興奮の爆彈に三個を帯持して、今將軍の將軍は、三十年前支那革爆發して、一隊の乗客が倒れた。…東京では奇外が飛ぶ騒ぎが持上つた。その席上蒋介石もゐたんだが爆發の寸前に、眼に羽虫が飛び込んで、蹴を立つたんだ。ところが蒋介石の坐つてゐた席は、恰度爆彈の飛んだ方向だつたので、あれの眼に羽虫が飛び込まなかつたら、蒋介石は今頃生きてゐなかつた譯だ。人間の運命なんて、實に不思議なものぢやよ」

「面白いお話ですね。蒋の蹴人が羽虫、はつはは……」

「さうぢやよ」

「しかし、運命には至誠の羽虫はゐませんね。蒋も今度は墓穴を掘つてますね」

「しかし、あれはいゝ男だつたが姑息、狡猾の郷に引つかゝつて盲えてゐると思へば、一掬の涙なき

東西對抗大棋戰

本紙獨占 全高段者總動員

平野氏一局勝二局目

第三回

六段 平野信助
七段 宮松關三郎
(續は一四歩迄)

持駒 宮松氏 ナシ
持駒 平野氏 歩

▲一六歩 △六三金 ▲四四歩 △四六歩14 ▲同銀右 △六五歩 ▲三三角2 ▲五八金7 △六五歩9 ▲七七銀 ▲七三桂 △五九角2 ▲四三銀2 △七九玉 ▲六六歩 △三六歩

(消費時間 平野氏 一時間三十一分 宮松氏 一時間十三分)
(持時間各九時間)
(指手四十八手)

愈よ戰闘開始

【十五ノ三】 觀戰記 八段 齋藤銀次郎

平野六段は、局面の堅合、待久戦と見て一六歩と應じたのは當然である。之に對し、宮松七段が六三金と出たのは、七三桂と飛く逆備工作である。平野氏五八金、宮松氏七三桂は双方堅定のところ。次に平野氏は七九玉と寄つたが、二九は三六歩が先きと思ふ。何故なら七九玉は今後の模様によつては、むしろ必要でない場合もあるから、三七角成は二六角と覗く意味から早く三六歩と突くべきが、

木村名人講評

後手七三桂と六筋に持ち出して、七九玉の後暗に六五歩と六筋に歩位を獲得したのは、敵の飛角交換の代償を得て、倚依りありと思ふ。

但し三三角の處は、四二銀、三六角、三三銀として、三一角から六四角出を選びたい。先手四六歩は敵の飛先の交換を拒否するために、六筋散逸を忍ばねばならぬ。

あると思ふ。これに對し、平野氏は十四分の考慮で、四六歩と受けたのは、これでは六五歩と突かれてその筋へ飛を殺す策となり、相當の缺陷を生じるが、こゝで五九角と引いても、四五歩と突張られて次にやはり六五歩を狙はれるから止むを得ないであらう。

さすが將棋巧者の宮松氏は、その手順を誤揮され、まん丸い眼玉をキョロキョロしきりに六筋の方を睨んでゐたが、こゝでとう／＼六五歩と、ガッチリ位を張り手堅りを作つた。

平野「うむ、やられた／＼」と苦笑、宮松「なアに、さうでもないさ」と、口にはいへど得意満面だ。

愈よ決戦の時期は過ぎて、中盤戦が開始された。宮松氏は豫定の如く四二銀と上つて徐々陣容を整へ、徐々に六筋へ金銀を繰り出して、この位を手掛りに敵玉へ肉薄せんとする平野氏は、さらばとばかり、三六歩に突きわが角を右翼へ移動して敵陣遠かに狙はんとする準備工作を施した。宮松氏の三三角は敵三六角に備へんとして、五一角から八筋へ移動せんとする複雑な範囲である。

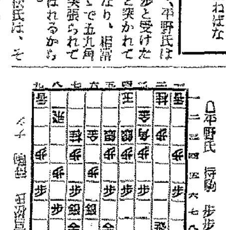

(面盤り了指のふけ)

持駒 平野氏 歩歩
持駒 宮松氏 ナシ

本社特選 日本棋院 五人抜戰

藤澤氏一局勝第二局目

【第四回】

持時間各十一時間
一分以内切捨
消費 白〇・四〇分
時間 黒〇・四二分

○一四 か 六 9分
●二五 た 二 6

六段 關山利一
五段 藤澤庫之助
先相先 先 番 中日出 一目込

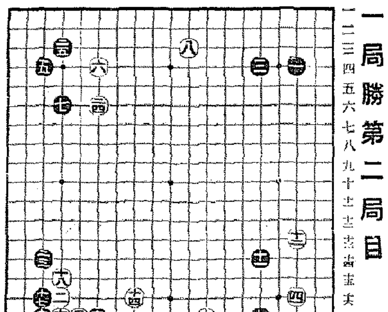

白絶好のトビ
黒二五に自己の碁風表現

評解 七段 瀬越憲作

◇白は左下隅の折衝が一段落着いたこの機會に待てより狙つてゐた「かノ六」のトビを實行した。

(解説)白一四の點は何れが打つても好い處であるが、殊に白は先に八と一路覗くヒラいた意味から是非とも獲得したい處だつたので、此處に打つと打たれるのとでは、黒白何れにとつてもその差は大きい。

而してこれは次に「れノ三」にツケて行く手を含んでゐるとを見逃してはならない。

◇白一四に對して黒二五とコスミ即ち黒二五のコスミはその防ぎである。と同時にこれは隅を守るばかりが目的ではなく、次に「かノ二」のハシリ込みを、狙つてゐる。しかし黒は二五の手を忘つて白から「れノ三」にツケて來られた處で、必ずしも悪い譯ではないのであるから─それは參考圖(1)(2)の何れの變化を想定しても黒は大した事ない─この手で右下隅を「はノ十七」にツケ參考圖(3)の定石を細して九、十一の二子を收まるも有力な手段と思ふ。

參考圖(1)

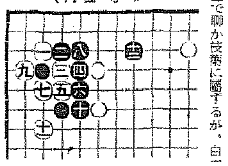

參考圖(2)

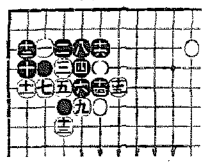

參考圖(3)

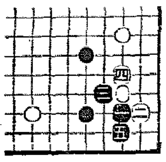

んだ。これは瀬越若の碁風を表現した手であつて、白「れノ三」のツケを防ぐといふよりも、鄰る隅を確保して次に「かノ二」のハシリを含んで實利の運得に重きを置いたと見るべきであらう。

茲で聊か技巧に觸するが、白一四の手を以て直ちに「れノ三」のツケを敢行すれば如何なることになるか。この變化を檢討して見よう。

參考圖(4)白一に對し黒十三にハネ白二とヒカれるのは損も甚だしいから二とハネる外なく、白三とキリチガへて以下十四までの運びが定石となつてゐる。だがこれは黒の方が少しく有利である。この手順中白十三で十四をキルのは、參考圖(5)の如くなつて矢張り黒有利である。

故に周邊に白自己の援石がない場合に「れノ三」に遡つて行くことは、少しく無理の意味がある譯である。

參考圖(4)

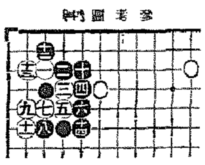

參考圖(5)

JODK ラヂオ

廿五日(日) 第一放送

朝の部

午前六・五〇 ニュース
七・〇〇 (東) 時報
七・〇一 (宮) 神社めぐり—(靖國神社)大社宮齋神宮より中継—講演「明治神宮齋神官」 宮崎賢總務部長
七・三五 (東) 季節の話題 山田信一郎 早春の那覇な蔬菜促成栽培 高須 済三
七・五〇 (城) 雨城新拝、今日の天氣見込
七・五一 (東) ラヂオ體操
九・二〇 (城) 氣象通報

晝の部

九・二〇 (東) 解説付管絃樂(テヤスト三〇ページ) 組曲「コーカサスの風景」(一)山にて(二)村にて(三)寺院にて(四)酋長の行列 中央交響樂團(指揮)篠原正雄(解説)柴田知常
一〇・〇〇 (本) 第二回國民精神總動員全國青年スキー行進—長野縣霧ケ峰スキー場より中継—
一〇・四〇 (東) 週間を顧みて(宮崎)
一一・五〇 (大) 海外市況
正午 (東) 時報、今日のお知らせ
午後〇・〇五 (東) 吹奏樂(一)行進曲「美中の美」スーザ作曲(二)舞踊曲「カルメン」シャルヴァ「イヴァノ・ヴィッチ作曲(三)歌劇「アウリスのイフィゲニア」序曲 グルック作曲(四)行進曲「護れ海原」海軍軍樂隊作曲 大東京 吹奏樂團(指揮)島田開善
一・〇〇 (名) 傷病將士慰問の午後—豐橋陸軍病院臨時分院より中継—(一)落語「滅火事」桂文樂(二)浪花節「元禄花嫁姿」大和武郎(三)漫才「ここれ滑稽でさす」松葉蝶子・東家五九眞(四)端唄(イ)柳の雨(ロ)おけさ(ハ)山は霞(二)白根山節(ホ)夜網江節(へ)勝太郎(三味線)豐子(四)寄席(五)歌謡曲「〇〇

夜の部

六・〇〇 (東) 連作童話劇(テキスト三〇ページ)僕と私の銃後日記「二月の巻」—海野十三作—高石成雄外(合唱)テアトル・ピッコロ合唱團(伴奏)東京放送管絃樂團(編曲指揮)岡本敏明
六・二五 (東) 日本文化講座 日本文化と外來文化 文學博士 井上哲次郎
七・〇〇 ニュース、天氣見込
七・三〇 (大) 錄音リポート(第十四回)
七・四〇 (東) 連續物語 宮本武藏(十五)—吉川英治原作—徳川

第二放送

午後〇・〇五 京城音樂
Kラヂオオーケストラ(指揮)中山義雄(一)(イ)上海の花(ロ)今日も勝つたぞ(八)滿洲の花赤城嗣勝夫(二)(イ)戰地から故郷から(ロ)僕の兄さん新橋みどり(三)出征兵士を送る歌 岡田夫、新橋みどり
二・五五 (東) 國內アナウンス 北米西部向海外放送
三・〇〇 (東) ラヂオドラマ 新鳥羽 大隈俊雄作(新島襄)坂東簑助(八重子夫人)一の宮敦子 ポーター氏 久松晃(老農夫)坂東鶴三郎(老婦人)草間靜栄(解説)阪田アナウンサー
四・〇〇 ニュース、氣象通報(釜山・浦港)

八・二〇 (東) チェロ獨奏(一)アタヂオ ボッケリーニ作曲(二)スケルッオ フェルツァー作曲(三)シシリアーナとリゴードン フランクール作曲・クライスラー編曲(五)セレナード メランコリツク チャイコフスキー作曲(ピアノ伴奏)竹村修郎 鳥 勇吉
八・五〇 (大) 邦樂名曲選 義太夫 新版歌祭文(野崎村の段)(淨瑠璃)豐竹古靭太夫(三味線)鶴澤淸六(ツレ弾)鶴澤淸友
九・四〇 (東) 時報・ニュース(城)氣象通報・ラヂオ・メモ・明日の番組(城)地方へのニュース

午後〇・〇五 京城音樂
ユキアソビ ……… 佐藤 翔子
ク微笑ましき風景(一)大谷陸子作、河村蘭苦、吉川謙寺、恐能子、森川ますみ・他
六・〇〇 (城)ハーモニカ合奏(満洲・咸興・神里八中)(一)皇紀二千六百年奉祝歌(二)「セヴィラの理髪師」序曲(三)ダニューヴ河の漣(四)「カルメン」第一幕への前奏曲 京城鐵道ハーモニカバンド
六・〇〇 兒童劇(釜山)ク実の心ク—草刈音樂隊作—釜山公立第二小學校放送研究會
六・〇〇 吹奏樂(平壤)(一)愛國行進(二)若が代行進曲(三)出征兵士を送る歌(四)軍艦マーチ(五)旭日陸下御旗「あめつちの」平壤第二中學校ブラスバンド(指揮)文順珍
六・二五 (城) 講演 外交と宣傳京城帝國大學教授 奥平 武彦
七・四〇 (城) 座談會「時局をどう切拔けるか」(司會)矢鍋永三郎(出席者)鈴木正文、鄭僑源、李起萃、平野長一、韓相龍
八・四〇 (城) 劇曲(浦港・羅津・咸興)時中)肉彈の三勇士 崔 井 満 水
八・四〇 (城) 俗曲と俚謠(釜山)(一)俗田(イ)正調閒多節(ロ)柳は咲いたか(ハ)米山甚句(二)祖謠 松前 追分(唄)秋閒 公之(三味線) 小いね(尺八)鶯齋樂

第二放送

一・〇〇 ラヂオドラマ金水喜外
六・〇〇 ピアノとウタ(京城)金仁植他へーモニカ合奏(平壤)光成小學校獨唱(咸興)李提信
六・三五 修養講話 金 啓 洙
七・三〇 京城歌謠 朴 天 永
七・五〇 獨唱 李 柳 淑
八・一五 伽倻琴散調と並唱 沈 相 健
九・〇〇 野談 崔 汝 成
一〇・一〇 レコード音樂

あすのきゝもの

廿六日(月)

午前九・四五 (東) 幼兒の時間

管絃樂

【9.30】 解説 柴田知常 中央交響樂團 指揮 篠原正雄

組曲「コーカサスの風景」イポリトフ・イワノフ作曲(一)山にて(二)村にて(三)寺院にて(四)酋長の行列

黒海とカピス海との間をコーカサス山脈と呼ばれる山脈が通つてゐます。この邊りはコーカサス地方と呼ばれて、今日ではロシア領になつてゐます。或時イポリトフ・イワノフといふロシアの作曲家がこの地方を旅行しました。そしてこの地方の變つた風俗や、風俗や、又珍しい歌等をきいて、大變興味を感じました。そこで「コーカサスの風景」といふ四つの曲から出來上つた組曲を作曲いたしました

八・四〇 長唄(平壤)吉原雀(唄)芳村五三郎(同)芳村伊十郎(三味線)杵屋五三郎(小鼓)田中傳左衛門(同)田中傳次郎(大鼓)田中凉美(笛)田中傳之助 (箏)藤崎まち(三絃)德森惠子 ワチ(尺八)安田喜山

連續童話劇 【後六時】

僕と私の銃後日記(二月の巻)

高石成雄外

上野行きの汽車にのりこんだ明一と和子とは、汽車の中にはじめての旅を感じました。それからまた、いくつかの驛を過ぎたとき、名譽ある傷病兵の一行が乗りこんできました。それを見ると、二人は元氣づきました。そして白衣の勇士たちに對し、お菓子をたべて貰つたり、隣をゆづつたりしました。白衣の勇士は、二人に感心して、いろいろと話をしてゐるうちに、二人の兄さんが、やはり戦死したことを聞き、さつきの心は感激になりました。やがて白衣の勇士たちが汽車をのりかへると、二人はきゅうにさびしくなりましたが、列車は、やうやく上野驛に入つていきました。ホームでは、玉吉おぢさんが、二人の方に手をふつてゐるのが見えだしました。

法人登記公告

[illegible]

商業登記公告

[illegible]

咸興地方法院 襄陽出張所

光州地方法院 定州支廳

原料精選・風味卓越
明治製菓の食品
甘納豆類 魚類 ライスの物類 番茶類 ソース類 醤油類 ナンコ類
チョコレート類 果實類 ジャム類 マーマレード類 ミルクココア類

腦溢血を起さぬ前に手當されよ
高血壓は命取り
海貴來
無代送呈
うはべは丈夫そうに見えても腦動の高い人との「保險」契約には會社が決して應じません。之は腦溢血の危險があるからです。動脈硬化を來して腦溢血を起しさうな明らかな症状があつて、いつ腦溢血を起して死ぬか一寸先は闇だからであります。腦溢血に伴ふ自覺症状中の主なものとしては「頭重」めまひ、耳鳴り、肩凝り、手足のシビレ、記憶力減退(頭がボケる)など擧げられますが、斯うした症状のある方は腦溢血發の危機が目の前に差し迫つてゐる事に注意し、スグ適當な手當をなさなければいけません。それには攝生を守る傍ら「海貴」を服用するのが一番です。此の藥を服み續けますと海藻成分の解毒と組織代謝作用を中心とする強い効力の高血壓化してゐる血管が彈力性を取戻し、血行の淨化と促進で血壓は氣持よく下がり、前記のような腦溢血前兆症状がさつぱり恢復されるのであります。
服用を重ねるにつれ滯りがちの便が快通し頭が輕くなり高血壓も何時の間にか下がる海貴來は、中風の治療促進用としても一般に好評を博して居ります。お悩みの方は是非ご服用の程お奬め申上げます。
海貴來と、血壓に關する知識や腦溢血中風の豫防治療新知識を詳しく書いた説明書「健康への道」四六版五十頁の美本を、どなたにも無代進呈いたします。希望者はハガキで東京市本郷區菊坂町五十二番地 河合洋行へ至急お申込みなさいませ
各地藥店にあり。直接注文は、東京市本郷區菊坂町五十二番地 河合洋行(振替東京四六一八二番)へ 2.00 4.00 6.00 11.00 20.00 民地料金代引は内地十錢四十錢ハガキで御注文

廿三日 上より 九廿日まで 毎日午前十時 夜十時迄
京日世界ニュース特報・京城日報社・朝鮮聯合青年團主催
聖火朝鮮神宮御到着
R・K・O・ニュース 海の若鷲 讀賣ニュース 漫畫 ポパイの恩ひ 夜八時からでも全部見られます (御觀覽料)大人廿錢・軍人小人十錢
砂漠のギャング防犯映畫 テキサス巡羅隊
獨逸ウファ文化映畫 生存闘爭
京日文化映畫劇場 京城・三中井・明治通 (電話本七八一〇番)

公眼科 醫學博士 公炳禹 京城府新町五十八番地 電話光二〇七番

本店 大阪西區立賣堀南通四丁目 出張所 東京、福岡、名古屋、呉、佐世保、横須賀、舞鶴
各種防水布 ホース・ポンプ 防蚊具 被服 用ゴム製品
株式會社 赤尾保商店 京城出張所 京城府南大門通三丁目 電話本局(2)三三七番

大學、醫專、赤十字、各道立眼科 全眼科醫院、府内各眼科病院御用
中村眼鏡店
本町一丁目 電本(2)5017 振替京346

登録商標 矢十字葡萄酒 一視同仁 内鮮一体 一家協力 平和飲料 仁川・中山商會 發賣

酒井婦人病院 京城府永樂町二丁目八十七番地 電話本局(2)〇〇一八番 院長 七島赤道 自宅(本)三三〇二番

朝鮮郵船定期
○青島直航 釜山丸 一日 十一日 廿一日 平安丸 六日 十六日 廿六日 仁川出帆 午後五時 午後三時迄ニ乗船願ヒマス
○上海直航 慶安丸 仁川 三月七日午前九時 釜山 八日 十日午後十時
○天津直航 當分ノ間缺航ス
京城行 金泉丸 仁川 二月廿七日 新京行 仁川 廿八日 ……
朝鮮郵船株式會社 京城府南大門通五ノ一 代表電話本局(2)四一九五番 △印船客輸送

嶋谷汽船出帆
朝鮮總督府命令航路 朝鮮、北海道、大連間 大連直行 仁川代理店 日鮮海運株式會社 日本、北海道、樺太行 仁川出帆貨物專用 ……
嶋谷汽船株式會社

朝鮮汽船出帆廣告
一、釜山出帆 麗水行(急)毎日午前十時 馬山行(急)毎日午後八時 ……
朝鮮郵船仁川定期出帆
沿岸航路出帆豫定
朝鮮仁川運送支店

弱体強化 精力增進
從來の強壯劑と異り身體細胞の活力を根本から昂進し
めきめき食慾を増し 身心の疲勞を醫し、血液を增殖す
身心の過勞 腺病體質 神經衰弱 結核諸症 病後恢復 スポーツの前後 貧血冷え症 性的減退
成分 有機性アルゼン ビタミンAD B ゲアヤコール マンガン ストリキニーネ 亞硫酸カルシウム 芳香性シロップ
用量 一日三回 五瓦宛
(定價)
國産 トニク ビオトニク
植村製藥所 京城新堂町 島居商店 東京本町 大阪平野町
著名藥店にて販賣す

醫學博士成田央介先生創製
肋、腹膜炎特殊注射劑
結核 ツベローゲン
1・結核病變の進行を抑制し、自然治癒を促進す
2・赤血球沈降速度を速かに正常に復せしむ
3・新陳代謝機能を旺盛ならしめ、抵抗力を强め、心身を爽快にし、食慾を増進し、安眠を得
4・喀痰量を減少し、咳嗽を鎮め、盗汗制止に特効あり
5・胸部痛、腰背痛を去り解熱鎮静作用を有す
用量 毎日或は隔日一回二〇cc宛靜脈内注射
包装 二〇cc 一〇管 三〇管 五〇管
植村製藥所 京城府新堂町